



BURKINA FASO

Unité-Progress-Justice



MINISTERE DE LA FONCTION PUBLIQUE, DU TRAVAIL ET DE LA PROTECTION SOCIALE

ANNUAIRE STATISTIQUE 2018



Décembre 2019

BURKINA FASO

**MINISTERE DE LA FONCTION PUBLIQUE, DU TRAVAIL
ET DE LA PROTECTION SOCIALE**

SECRETARIAT GENERAL

**DIRECTION GENERALE DES ETUDES ET DES STATISTIQUES
SECTORIELLES**

ANNUAIRE STATISTIQUE 2018

Décembre 2019

2

Avant-propos

Engagé dans une quête permanente en matière de gouvernance et de stratégie de communication, le Ministère de la Fonction Publique, du Travail et de la Protection Sociale (MFPTPS) met à votre disposition son annuaire statistique 2018. L'importance de la production statistique dans la gestion des organismes n'est plus à démontrer. En effet, l'annuaire statistique et son tableau de bord, outils d'aides à la décision constituent les premiers points de repère indispensable à l'élaboration des divers outils de pilotage des actions de développement notamment les politiques, stratégies, plans d'action, les projets et programmes et permettent également d'organiser les informations et de les rendre disponible pour d'éventuelles études thématiques spécifiques. De ce fait, sa tenue régulière est une exigence de bonne gestion et permet entre autres d'optimiser le pilotage des activités. Au regard de ce rôle capital de l'annuaire, le ministère a fait de son élaboration annuelle une de ses obligations.

La présente édition 2018 est structurée en quatre (4) chapitres :

- les informations sur le ministère et ensuite ;
- les données en matière de fonction publique ;
- les données en matière de travail et de relations professionnelles ;
- les données en matière de protection sociale.

Le premier chapitre présente les attributions ainsi que les ressources humaines et financières du ministère. Le second chapitre traite des statistiques de la fonction publique notamment les effectifs des agents de la fonction publique d'Etat, les dépenses de personnel, les recrutements, la formation professionnelle et les départs à la retraite. Cependant, les agents recrutés par les collectivités territoriales et les établissements publics de l'Etat et non pris en compte dans le Système intégré de gestion administrative et salariale du personnel de l'Etat (SIGASPE) ne sont pas pris en compte.

En matière de travail et de relations professionnelles, l'annuaire présente les statistiques relatives au contrôle d'établissements, aux infractions à la législation du travail, aux conflits de travail, aux mouvements des travailleurs, aux contrats de travail et d'apprentissage et au travail des enfants et sont traités dans le chapitre 3.

A travers le chapitre 4, l'annuaire présente les données de la protection sociale notamment des données sur les risques professionnels, les retraites et les prestations des établissements de prévoyance sociale (CARFO, CNSS).

Je saisis l'occasion pour remercier tous les services qui ont contribué à la réalisation de ce document. Puissent-ils se reconnaître à travers les remerciements que je formule à leur endroit. Je félicite et encourage l'ensemble du personnel de la Direction Générale des Etudes et des Statistiques Sectorielles pour l'élaboration de cet outil. Je fonde l'espoir que ce document répondra aux attentes de ses utilisateurs et constituera un instrument d'amélioration de leurs connaissances dans les domaines suscités. En tout état de cause, toute observation, critique et/ou suggestion utile pour l'amélioration des prochaines éditions seront les bienvenues.

Le présent annuaire et les éditions précédentes sont disponibles sur le site WEB : <http://www.fonction-publique.gov.bf>.

**Le Ministre de la fonction publique,
du travail et de la protection sociale**



Pr Sény Mahamadou OUEDRAOGO
Officier de l'Ordre de l'Étalon



AVANT-PROPOS	3
SIGLES ET ABREVIATIONS	5
DEMARCHE METHODOLOGIQUE	8
CHAPITRE 1 : PRESENTATION DU MINISTERE DE LA FONCTION PUBLIQUE, DU TRAVAIL ET DE LA PROTECTION SOCIALE (MFPTPS).....	9
1.1. PRESENTATION DES ATTRIBUTIONS ET DES STRUCTURES DU MFPTPS	11
1.2. RESSOURCES HUMAINES ET FINANCIERES DU MFPTPS	17
1.3. ORGANIGRAMME DU MINISTERE	21
CHAPITRE 2 : STATISTIQUES DE LA FONCTION PUBLIQUE	22
2.1. EFFECTIFS DES AGENTS DE LA FONCTION PUBLIQUE D'ÉTAT	32
2.2. DEPENSES DE PERSONNEL.....	49
2.3. RECRUTEMENTS	65
2.4. FORMATION PROFESSIONNELLE	87
2.5. DEPARTS A LA RETRAITE	115
CHAPITRE 3 : STATISTIQUES DU TRAVAIL.....	118
3.1. CONTROLE D'ETABLISSEMENTS.....	122
3.2. INFRACTIONS A LA LEGISLATION DU TRAVAIL CONSTATEES	125
3.3. CONFLITS DE TRAVAIL.....	131
3.4. MOUVEMENT DES TRAVAILLEURS.....	139
3.5. CONTRATS DE TRAVAIL ET D'APPRENTISSAGE	142
3.6. TRAVAIL DES ENFANTS.....	149
CHAPITRE 4 : STATISTIQUES DE LA PROTECTION SOCIALE.....	153
4.1. LES RISQUES PROFESSIONNELS	158
4.2. RETRAITES ET PRESTATIONS DANS LES SECTEURS PUBLIC ET PRIVE	167
TABLE DES MATIERES	188

Sigles et abréviations

AASU	: Attaché d'administration scolaire et universitaire
AGRE	: Agence générale de recrutement de l'Etat
AISU	: Attaché d'intendance scolaire et universitaire
AN	: Assemblée nationale
BAC	: Baccalauréat
BIT	: Bureau international du travail
BTS	: Brevet de technicien supérieur
CADD	: Cellule d'appui à la déconcentration et à la décentralisation
CAET	: Certificat d'aptitude de l'enseignement technique
CAP	: Certificat d'aptitude professionnel
CAPES	: Certificat d'aptitude au professorat de l'enseignement secondaire
CAPET	: Certificat d'aptitude au professorat de l'enseignement technique
CARFO	: Caisse autonome de retraite des fonctionnaires
CASU	: Conseiller d'administration scolaire et universitaire
CEG	: Collège d'enseignement général
CET	: Collège d'enseignement technique
CIBP	: Cellule d'implantation du budget programme
CISU	: Conseiller d'intendance scolaire et universitaire
CM	: Conseil des ministres
CMLS	: Cellule ministérielle de lutte contre le SIDA et les IST
CNSS	: Caisse nationale de sécurité sociale
CPI	: Conseiller pédagogique itinérant
CT	: Conseiller technique
DAD	: Direction des archives et de la documentation
CDD	: Contrat à durée déterminée
CDI	: Contrat à durée indéterminée
DAF	: Direction de l'administration et des finances
DAJL	: Direction des affaires juridiques et des litiges
DAPE	: Direction des archives du personnel de l'Etat
DCA	: Département du contrôle approfondi
DCHST	: Direction du contrôle de l'hygiène et de la sécurité au travail
DCPM	: Direction de la communication et de la presse ministérielle
DCSST	: Direction du contrôle des services de santé au travail
DDII	: Direction du développement institutionnel et de l'innovation
DEL	: Direction des études et de la législation
DEP	: Direction des études et de la planification
DER	: Direction des études et de la réglementation
DEUG	: Diplôme d'étude universitaire général
DFL	: Direction des finances et de la logistique
DFP	: Direction de la Formulation des Politiques
DGC	: Direction de la gestion des carrières
DGESS	: Direction générale des études et des statistiques sectorielles
DGFP	: Direction générale de la fonction publique
DGPEE	: Département de la gestion prévisionnelle des emplois et des effectifs

DGPS	: Direction générale de la protection sociale
DGSI	: Direction générale des services informatiques
DGT	: Direction générale du travail
DIR	: Département des investigations et des recherches
DLTE	: Direction de la lutte contre le travail des enfants
DMP	: Direction des marchés publics
DOC	: Département de l'organisation des concours
DPM	: Direction de la Promotion des Mutualités
DPPO	: Direction de la prospective et de la planification opérationnelle
DRFP	: Direction régionale de la fonction publique
DRH	: Direction des ressources humaines
DRNIT	: Direction des relations et des normes internationales du travail
DRPDS	: Direction des relations professionnelles et de la promotion du dialogue social
DRPPDS	: Direction des relations professionnelles et de la promotion du dialogue social
DRTPS	: Direction régionale du travail et de la protection sociale
DSA	: Direction des sorties assistées
DSCP	: Direction du suivi-évaluation et de la coordination des projets et programmes
DSI	: Direction des services informatiques
DSS	: Direction des statistiques sectorielles
DSSM	: Direction de la sécurité sociale et des mutualités
DSSO	: Direction de la sécurité sociale
DSST	: Direction de la sécurité et santé au travail
DUT	: Diplôme universitaire de technologie
ECFPP	: Ecoles et centres de formation professionnelle publique
ENAM	: Ecole nationale d'administration et de magistrature
ENAREF	: Ecole nationale des régies financières
ENSP	: Ecole nationale de santé publique
ENS-UK	: Ecole normale supérieure de l'université de Koudougou
EPE	: Etablissement public de l'Etat
EPS	: Epreuve physique et sportive
FONA-DR	: Fonds national d'appui aux travailleurs déflatés et retraités
FP	: Fonction publique
GSP	: Garde de sécurité pénitentiaire
HG	: Histoire-géographie
IDS	: Institut des sciences
IEPD	: Inspecteur de l'enseignement du 1er degré
HC	: Hors catégorie
IMT	: Inspection médicale du travail
IRA	: Institut régional d'administration
ITS	: Inspecteur technique des services
MATHS	: Mathématiques
MEF	: Ministère de l'économie et des finances
MFPTPS	: Ministère de la fonction publique, du travail et de la protection sociale
MINEFID	: Ministère de l'économie, des finances et du développement
PC	: Physique-chimie
PM	: Premier ministre

PMAP	: Programme de modernisation de l'administration publique
PNDES	: Plan national de développement économique et social
PRES	: Présidence du Faso
PRGP	: Programme de renforcement de la gouvernance politique
PRM	: Personne responsable des marchés
PTO	: Pension temporaire d'orphelin
PTR	: Pension temporaire de réversion
PVA	: Procès-verbal d'amende
PVI	: Procès-verbal d'infraction
SAI	: Sans aucune indication
SG	: Secrétariat général
SGG	: Secrétaire général du gouvernement
SIGASPE	: Système intégré de gestion administrative et salariale du personnel de l'Etat
SP/AE	: Secrétariat permanent de l'administration électronique
SP/CPAM	: Secrétariat permanent du comité de pilotage de l'assurance maladie
SP/ECFP	: Secrétariat permanent de la coordination des écoles et centres de formation professionnelle
SP/MA	: Secrétariat permanent de la modernisation de l'administration
SP/PNBG	: Secrétariat permanent de la politique nationale de bonne gouvernance
SPMA/BG	: Secrétariat permanent de la modernisation de l'administration et de la bonne gouvernance
ST/AMU	: Secrétariat technique de l'assurance maladie universelle
ST/GVAP	: Secrétariat technique du guichet virtuel de l'administration publique
STIC	: Sciences et techniques de l'information et de la communication
SVT	: Sciences de la vie et de la terre

Démarche méthodologique

L'élaboration de l'annuaire statistique 2018 du Ministère de la fonction publique, du travail et de la protection sociale s'inscrit dans le cadre d'une dynamique en matière de gouvernance et de stratégie de communication engagée par le ministère depuis plusieurs années. Cette opération a été conduite par la Direction générale des études et des statistiques sectorielles (DGESS) en collaboration avec les autres structures du département.

Le processus d'élaboration de l'annuaire statistique 2018 du Ministère de la fonction publique, du travail et de la protection sociale s'est déroulé de janvier à novembre 2019. Il a connu essentiellement quatre (04) étapes qui sont le cadrage, la collecte des données, l'élaboration et la validation.

La première étape a consisté à circonscrire et à harmoniser les thèmes à aborder en adéquation avec les dispositions de la loi 081 et à prendre en compte les nouveaux besoins des utilisateurs. Ce processus a permis de mettre à jour la maquette de l'annuaire statistique.

La seconde étape a été consacrée à la collecte des données. Il s'est agi principalement de :

- ✓ la collecte des données relatives aux effectifs des agents publics suivant leurs caractéristiques auprès de la Direction des services informatiques (DSI) du Ministère de la fonction publique, du travail et de la protection sociale, qui administre le volet administratif du Système intégré de gestion administrative et salariale du personnel de l'Etat (SIGASPE) ;
- ✓ la collecte des données sur les effectifs et les dépenses de personnel auprès de la Direction générale des services informatiques (DGSI) du Ministère de l'économie, des finances et du développement qui administre le volet solde du SIGASPE ;
- ✓ la collecte des données relatives aux infractions à la législation du travail, aux conflits de travail, aux mouvements des travailleurs, aux contrats de travail et d'apprentissage, aux risques professionnels, ainsi qu'à la situation sur le travail des enfants notifiés et /ou constatés auprès des Directions régionales du travail et de la protection sociale (DRTPS) ;
- ✓ la collecte des données relatives aux agents de la fonction publique formés ou en formation auprès des écoles de formation professionnelle ;
- ✓ la collecte des données portant sur les effectifs des agents à la retraite et les prestations qui leur sont servies.

La troisième étape a consisté au traitement des données collectées au fur et à mesure de leur disponibilité. Les travaux ont réuni les acteurs du ministère impliqués dans la production statistique et ont permis d'élaborer un projet de l'annuaire statistique 2018 du ministère.

La quatrième étape a consisté à la validation du projet de l'annuaire au cours d'un atelier consacré à cet effet. Les amendements recueillis lors dudit ont fait l'objet d'examen avant d'être pris en compte dans le document final.

CHAPÎTRE 1 : PRESENTATION DU MINISTERE DE LA FONCTION PUBLIQUE, DU TRAVAIL ET DE LA PROTECTION SOCIALE (MFPTPS)

Liste des tableaux du chapitre 1

Tableau 1. 1 : Répartition des agents du MFPTPS par emploi et selon le sexe au 31 décembre 2018	17
Tableau 1. 2 : Répartition des agents du MFPTPS par catégorie et selon le sexe au 31 décembre 2018	18
Tableau 1. 3 : Répartition des agents du MFPTPS par structure et selon le sexe au 31 décembre 2018	18
Tableau 1. 4 : Répartition des agents du MFPTPS par tranche d'âge et selon le sexe au 31 décembre 2018	20
Tableau 1. 5 : Evolution de la dotation budgétaire du MFPTPS par nature de dépenses (FCFA) ..	20
Tableau 1. 6 : Evolution du taux d'exécution du budget du MFPTPS par nature de dépenses	20

1.1. Présentation des attributions et des structures du MFPTPS

1.1.1. Les attributions du ministère

Aux termes des dispositions du décret N° 2018- 0272/ PRES/PM/SGG-CM du 12 avril 2018 portant attributions des membres du Gouvernement, le Ministère de la fonction publique, du travail et de la protection sociale (MFPTPS) assure la mise en œuvre et le suivi de la politique du Gouvernement en matière de fonction publique, de travail, de relations professionnelles et de protection sociale. A ce titre et en relation avec tous les ministères, il est chargé :

❖ *En matière de fonction publique :*

- du recrutement des agents de la fonction publique ;
- de la formation professionnelle et du perfectionnement des agents de la fonction publique et des Etablissements publics de l'Etat ;
- de la réglementation relative à la gestion de la carrière des agents de la fonction publique et des établissements publics de l'Etat;
- de la coordination des activités de toutes les structures centrales et déconcentrées de gestion des agents de la fonction publique ;
- du redéploiement des agents publics dans le cadre de la mise en œuvre des réformes institutionnelles ;
- de la coordination des écoles et centres de formation professionnelle de l'Etat, en relation avec les ministères de tutelle technique ;
- de la gestion du contentieux de l'Etat ayant un caractère administratif ;
- de l'impulsion des actions et mesures de renforcement des capacités des administrations de l'Etat ;
- de la coordination, en relation avec tous les ministères concernés, des réformes institutionnelles entreprises par l'Etat au sein des Administrations centrales, des Administrations déconcentrées et des entreprises publiques ;
- du suivi et de la mise en œuvre de la politique nationale de bonne gouvernance ;
- du suivi et de la mise en œuvre du plan décennal de modernisation de l'administration ;
- de la définition des actions et mesures de déconcentration de la gestion des agents de la fonction publique ;
- de la valorisation et de la promotion de l'expertise publique ;
- de la réforme du système de gestion des structures de l'Administration de l'Etat ;
- de la définition des normes de déconcentration des services de l'Etat dans le cadre du processus de décentralisation ;
- de la conduite des initiatives en matière de développement de la productivité des services publics ;
- de la définition et de l'actualisation des finalités de la réforme de l'Etat.

❖ *En matière de travail*

- de l'élaboration et de la révision des textes législatifs et réglementaires relatifs au travail ;
- de l'élaboration et du contrôle de l'application de la réglementation en matière de médecine du travail ;

- de l'interprétation et du contrôle de l'application des textes législatifs et réglementaires relatifs au travail ;
- de l'animation et du suivi des cadres réglementaires en matière de négociation, de conciliation et d'arbitrage dans les conflits de travail ;
- du contrôle de la migration de main d'œuvre ;
- de la promotion de la réinsertion des travailleurs ayant perdu leur emploi ;
- du suivi de l'application des normes internationales du travail ;
- de la lutte contre le VIH/SIDA en milieu de travail ;
- de la lutte contre le travail des enfants et de ses pires formes ;
- du suivi de l'exécution des normes internationales en matière de main d'œuvre ;
- du suivi et de la mise en œuvre de la politique nationale du travail ;
- du suivi et de la mise en œuvre du programme pays pour la promotion du travail décent.

❖ *En matière de protection sociale*

- de la protection et de la sécurité sociale des agents de la fonction publique ;
- de la sécurité sociale des agents de la fonction publique territoriale ;
- de la sécurité sociale des travailleurs régis par le code du travail ;
- de l'élaboration des lois et règlements en matière de sécurité sociale ;
- de l'application et du contrôle de l'application des lois et règlements en matière de sécurité sociale ;
- de l'élaboration et du contrôle de l'application de la réglementation en matière de mutuelles sociales ;
- de la promotion de l'assurance maladie ;
- de l'élaboration et de la mise en œuvre de la stratégie nationale de développement des mutuelles sociales ;
- de l'élaboration et de la révision des textes législatifs et réglementaires relatifs à la protection sociale des travailleurs salariés migrants et de leurs familles ;
- de l'élaboration de la réglementation en matière de sécurité et santé au travail ;
- du contrôle de l'application des lois et règlements en matière de sécurité et santé au travail, en relation avec le Ministre chargé de la santé ;
- de la promotion du bien-être au travail ;
- de la prévention des risques professionnels ;
- de l'élaboration et du contrôle de l'application de la réglementation en matière de médecine au travail.

❖ *En matière de relations avec les partenaires sociaux*

- de la tutelle des organisations syndicales d'employeurs et des travailleurs ;
- de l'organisation des concertations et des échanges avec les partenaires sociaux ;
- de la promotion du dialogue social ;
- de l'éducation ouvrière.

1.1.2. Les structures du ministère

Au titre du décret n°2016-344/PRES/PM/MFPTPS du 04 mai 2016 portant organisation du Ministère de la Fonction Publique, du Travail et de la Protection Sociale, le ministère est structuré autour du Cabinet et du Secrétariat général.

❖ *Le Cabinet*

Le Cabinet du Ministre comprend :

- **Le Directeur de cabinet** qui est chargé d'assurer la coordination des activités du cabinet du ministre, d'assister le Ministre dans la gestion des affaires réservées et confidentielles, de traiter tout dossier qu'il pourrait lui confier et d'assurer les contacts officiels avec les autres Cabinets ministériels et les Institutions.
- **Les Conseillers techniques**, qui assurent l'étude technique et la synthèse des dossiers qui leur sont confiés par le Ministre.
- **L'Inspection technique des services**, qui veille à l'application de la politique du département, assure le suivi-conseil et le contrôle du fonctionnement des services, des projets et programmes.
- **La cellule des Chargés de mission** qui regroupe des hauts cadres ayant occupé de hautes fonctions politiques et/ou administratives et qui sont en fin de mission. Ils dépendent directement du Ministre et exécutent toutes missions qu'il leur confie.
- **Le Secrétariat technique de l'assurance maladie universelle (ST/AMU)**, qui est chargé, sur la base des études menées et des orientations du gouvernement, de la mise en place du système d'Assurance maladie universelle au Burkina Faso.
- **Le Secrétariat technique du guichet virtuel de l'administration publique (ST-GVAP)**, qui est chargé de la coordination des actions prioritaires de la mise en place du guichet virtuel unique de l'administration publique.
- **Le Secrétariat permanent de la modernisation de l'administration et de la bonne gouvernance (SPMA/BG)**, qui est chargé d'assurer la coordination, le suivi et l'évaluation des actions de modernisation de l'administration et de gouvernance.
- **Le Secrétariat permanent de la coordination des écoles et centres de formation professionnelle (SP/ECFP)**, qui a pour mission d'assurer la coordination et le suivi des activités des écoles et centres de formation professionnelle de l'Etat, en relation avec les ministères de tutelle technique concernés et de la promotion de l'expertise publique.
- **Le Secrétariat particulier**, qui est chargé de la réception et de l'expédition du courrier confidentiel et réservé du Ministre. Il organise l'emploi du temps du Ministre.
- **Le Protocole du Ministre** qui est chargé de l'organisation des cérémonies en relation avec le protocole d'Etat, des audiences et des déplacements officiels du Ministre.
- La Sécurité, qui est chargée d'assurer la sécurité du Ministre et des installations et équipements du Ministère.

❖ *Le Secrétariat général*

Le Secrétariat général assure la gestion administrative et technique du ministère. Il assiste le ministre dans l'application de la politique du ministère. Il est chargé de la coordination administrative et technique des structures de l'administration centrale, des structures déconcentrées, des structures rattachées et des structures de mission. Il assure également les relations techniques du département avec les structures techniques des autres ministères, les Secrétariats généraux du gouvernement et du Conseil des ministres, et celles avec les institutions nationales. Il comprend :

a) les services du secrétaire général sont :

- le bureau d'étude
- le service du courrier central
- le service chargé de l'accueil et de l'information des usagers de services publics
- le secrétariat particulier

b) Les structures centrales du ministère sont les suivantes :

- **La Direction générale de la fonction publique (DGFP)** dont la mission est de participer à la mise en application de la politique nationale en matière de fonction publique. Elle comprend les quatre directions suivantes :
 - la Direction de la gestion des carrières (DGC) ;
 - la Direction des archives du personnel de l'Etat (DAPE) ;
 - la Direction des affaires juridiques et des litiges (DAJL) ;
 - la Direction des sorties assistées (DSA).
- **L'Agence générale de recrutement de l'Etat (AGRE)** est chargée des questions relatives au recrutement des agents de la fonction publique et de la promotion de l'expertise publique nationale. Elle comprend :
 - la Direction de la gestion prévisionnelle des emplois et des effectifs (DGPEE) ;
 - la Direction de l'organisation des concours (DOC) ;
 - la Direction du contrôle approfondi (DCA) ;
 - la Direction des finances et de la logistique (DFL).
- **La Direction générale du travail (DGT)** participe à la réalisation des missions du ministère, en matière de promotion du dialogue social, de la réglementation, des relations et des normes internationales de travail. Elle regroupe les trois directions suivantes :
 - la Direction des relations professionnelles et de la promotion du dialogue social (DRPDS) ;
 - la Direction des études et de la réglementation (DER) ;
 - la Direction des relations et des normes internationales du travail (DRNIT).
- **La Direction générale de la protection sociale (DGPS)** participe à la réalisation des missions du ministère en matière de sécurité sociale, de la lutte contre le travail des enfants et de la promotion des mutualités. Elle regroupe les trois directions suivantes :
 - la Direction de la sécurité et santé au travail (DSST) ;
 - la Direction de la lutte contre le travail des enfants (DLTE) ;
 - la Direction de la sécurité sociale (DSSO) ;
 - la Direction de la Promotion des Mutualités (DPM).
- **La Direction générale des études et des statistiques sectorielles (DGESS)** est chargée de la conception, de la programmation, de la coordination, du suivi et de l'évaluation des actions de développement au niveau sectoriel. Elle comprend :
 - la Direction de la prospective et de la planification opérationnelle (DPPO) ;
 - la Direction du suivi-évaluation et de la coordination des projets et programmes (DSCP) ;
 - la Direction des statistiques sectorielles (DSS) ;
 - la Direction de la formulation des politiques (DFP).

- **L'inspection médicale du travail (IMT)** est chargée de participer à l'élaboration des textes relatifs à la sécurité et santé au travail ; elle contrôle sur le plan technique en étroite collaboration avec les services compétents du ministère de la santé et de tout autre institution publique ou privée compétente, l'application de la législation et de la réglementation en matière de sécurité et de santé au travail. Elle comprend :
 - la Direction du contrôle des services de santé au travail (DCSST) ;
 - la Direction du contrôle de l'hygiène et de la sécurité au travail (DCHST).
- **La Direction de l'administration et des finances (DAF)** a pour missions de conduire toutes les activités et opérations de gestion financière, comptable et matérielle du département.
- **La Direction des ressources humaines (DRH)** a pour missions d'assurer la conception, la formalisation, la mise en œuvre et l'évaluation des mesures visant à accroître la productivité, l'efficacité et le rendement des personnels du département.
- **La Direction des marchés publics (DMP)** a pour missions la gestion du processus de la commande publique jusqu'à l'approbation du choix du cocontractant, et le suivi de l'exécution des marchés publics et des délégations de service public relevant du Ministère.
- **La Direction de la communication et de la presse ministérielle (DCPM).** Elle coordonne et gère les activités de communication interne et externe du Ministère.
- **La Direction des services informatiques (DSI).** Elle a pour missions la promotion et le développement des technologies de l'information et de la communication au sein du ministère.
- **La Direction des archives et de la documentation (DAD).** Elle a pour missions le traitement, la gestion et la conservation de la mémoire documentaire du ministère autre que les archives du personnel de l'Etat.
- **La Direction du développement institutionnel et de l'innovation (DDII).** Elle est chargée de promouvoir la culture du résultat au sein du ministère, de concevoir et mettre en œuvre des outils d'organisation du travail, d'assurer la rationalisation des structures, d'assurer le pilotage du processus de la gestion du changement dans le cadre des réformes institutionnelles et organisationnelles et de procéder à l'évaluation des performances des structures administratives.

c) Les structures déconcentrées du ministère

Les structures déconcentrées sont constituées de l'ensemble des directions régionales de la fonction publique et des directions régionales du travail et de la protection sociale chargées, chacune dans son ressort territorial et dans son domaine de compétence, de l'exécution des missions du ministère. Elles sont au nombre de vingt-cinq (douze (12) DRFP et treize (13) DRTPS).

d) Les structures rattachées du ministère

Les structures rattachées du MFPTPS comprennent les Etablissements publics de l'Etat (EPE) et les sociétés d'Etat placés sous sa tutelle et concourant à l'accomplissement de ses missions. Les structures rattachées sont :

- l'Ecole nationale d'administration et de magistrature (ENAM) ;
- la Caisse autonome de retraite des fonctionnaires (CARFO) ;
- la Caisse nationale de sécurité sociale (CNSS) ;
- le Fonds national d'appui aux travailleurs déflatés et retraités (FONA-DR).

b) Les structures de mission du ministère

Les structures de mission sont les projets et programmes de développement concourant à l'accomplissement des missions du département et les cellules ou comités créés pour prendre en charge les questions transversales d'intérêt majeur.

Les structures de mission sont :

- le Programme de renforcement de la gouvernance politique (PRGP) ;
- le programme de modernisation de l'administration publique (PMAP) ;
- les Projets BIT ;
- le Comité ministériel de lutte contre le SIDA et les IST (CMLS) ;
- la Cellule d'implantation du budget programme (CIBP) ;
- la Cellule genre (CG) ;
- la Cellule environnementale (CE) ;
- la Cellule d'appui à la déconcentration et à la décentralisation (CADD).

1.2. Ressources humaines et financières du MFPTPS

Tableau 1. 1 : Répartition des agents du MFPTPS par emploi et selon le sexe au 31 décembre 2018

Emplois	Femme	Homme	Total
Adjoint administratif	9	5	14
Adjoint de secrétariat	36	32	68
Adjoint des services financiers	0	1	1
Adjoint social	2	0	2
Adjoint technique de la statistique	0	2	2
Administrateur civil	3	8	11
Administrateur des services financiers	1	8	9
Agent de bureau	23	17	40
Agent de liaison	20	38	58
Agent de recouvrement du trésor	3	1	4
Agent public	0	1	1
Agent spécialisé en GRH	23	33	56
Agent Spécialisé en STIC	0	1	1
Agent technique de la statistique	0	2	2
Aide Archiviste	11	28	39
Aide Comptable	4	1	5
Archiviste d'Etat	6	15	21
Assistant de Police	0	3	3
Assistant des affaires économiques	1	1	2
Assistant en STIC	1	1	2
Assistant GRH	12	70	82
Attaché d'administration scolaire et universitaire	0	5	5
Attaché de direction	2	0	2
Attaché de santé	1	1	2
Attaché d'intendance scolaire et universitaire	4	1	5
Attaché en étude et analyse	1	4	5
Avocat	0	1	1
Chauffeur	0	47	47
Comptable	6	3	9
Conseiller d'administration scolaire et universitaire	1	4	5
Conseiller d'intendance scolaire et universitaire	2	16	18
Conseiller en STIC	0	3	3
Conseiller GRH	23	86	109
Conseiller pédagogique itinérant	0	1	1
Conservateur d'archive	7	11	18
Contractuel	0	1	1
Contrôleur d'éduc. féminine	0	1	1
Contrôleur des services financiers	1	2	3
Contrôleur du travail	15	96	111
Contrôleur du trésor	0	3	3
Economiste Gestionnaire	2	1	3
Educateur des jeunes enfants	0	1	1

Electricien	0	1	1
Enseignant attaché de recherche	0	1	1
Gardien	0	19	19
Informaticien	2	1	3
Ingénieur de conception informatique	0	8	8
Ingénieur des travaux informatiques	2	2	4
Ingénieur en informatique	0	1	1
ingénieur d'application des techniques informatiques	0	1	1
Inspecteur de Travail	34	154	188
Inspecteur des impôts	0	2	2
Inspecteur du trésor	0	7	7
Instituteur Certifié	0	3	3
Juriste	3	0	3
Juriste agrégé des facultés de droit	0	1	1
Maître de conférences	0	1	1
Mancœuvre	1	1	2
Médecin du travail	1	0	1
médecin généraliste	0	1	1
Menuisier	0	1	1
Professeur certifié des lycées et collèges	2	3	5
Reprographe	0	1	1
Secrétaire	6	2	8
Secrétaire Administratif	3	2	5
Secrétaire dactylographe	5	0	5
secrétaire de direction	20	1	21
Serveur	0	7	7
Sociologue	0	1	1
Standardiste /reprographe	0	1	1
Technicien supérieur en informatique	1	0	1
Ensemble	300	779	1 079

Source: DRH/MFPTPS

Tableau 1. 2 : Répartition des agents du MFPTPS par catégorie et selon le sexe au 31 décembre 2018

Catégories	Femme	Homme	Total
P et assimilées	1	4	5
A et assimilées	84	318	402
B et assimilées	77	215	292
C et assimilées	107	126	233
D et assimilées	29	41	70
E et assimilées	1	73	74
Hors catégorie	1	2	3
Ensemble	300	779	1079

Source: DRH/MFPTPS

Tableau 1. 3 : Répartition des agents du MFPTPS par structure et selon le sexe au 31 décembre 2018

Structures	Femme	Homme	Total
AGRE	17	33	50
CABINET	8	24	32
DAD	5	17	22
DAF	12	36	48
DCMEF	6	7	13
DCPM	2	6	8
DDII	3	2	5
DGESS	14	15	29
DGFP	62	107	169
DGPS	9	35	44
DGT	9	36	45
DMP	7	7	14
DRFP/BMH	3	6	9
DRFP/CAS	1	8	9
DRFP/CE	3	12	15
DRFP/CN	1	7	8
DRFP/CO	5	5	10
DRFP/CS	2	8	10
DRFP/E	1	9	10
DRFP/HBS	7	8	15
DRFP/N	3	10	13
DRFP/PCL	4	5	9
DRFP/SHL		8	8
DRFP/SUO		10	10
DRH	15	32	47
DRTPS/BMH	1	14	15
DRTPS/C	16	62	78
DRTPS/CAS	4	11	15
DRTPS/CE	1	9	10
DRTPS/CN	3	9	12
DRTPS/CO	4	13	17
DRTPS/CS	4	8	12
DRTPS/E		11	11
DRTPS/HBS	7	34	41
DRTPS/N	4	14	18
DRTPS/PCL	3	9	12
DRTPS/SHL	1	8	9
DRTPS/SUO	1	11	12
DSI	5	12	17
IMT	4	7	11
ITS	9	5	14
PS	1	2	3
SG	5	16	21
SP/ECFP	9	16	25
SP/MABG	12	34	46
ST-AMU	4	15	19

ST-GVAP	3	6	9
Ensemble	300	779	1079

Source: DRH/MFPTPS

Tableau 1. 4 : Répartition des agents du MFPTPS par tranche d'âge et selon le sexe au 31 décembre 2018

Tranche d'âge	Femme	Homme	Total
De 18 à 20 ans	0	0	0
De 21 à 25 ans	6	10	16
De 26 à 30 ans	58	114	172
De 31 à 35 ans	65	222	287
De 36 à 40 ans	82	229	311
De 41 à 45 ans	34	91	125
De 46 à 50 ans	20	57	77
De 51 à 55	19	39	58
De 56 à 60 ans	15	16	31
De 61 ans et plus	1	1	2
Ensemble	300	779	1079

Source: DRH/MFPTPS

Tableau 1. 5 : Evolution de la dotation budgétaire du MFPTPS par nature de dépenses (FCFA)

Nature de dépense	2014	2015	2016	2017	2018
Dépense de personnel	3 168 462 000	3 029 934 000	3 254 742 000	3 305 404 000	3 993 038 000
Dépense de fonctionnement	2 147 720 810	2 145 529 000	2 418 759 000	3 424 087 000	2 984 266 996
transfert courant	2 207 291 000	2 829 579 000	2 729 779 000	3 134 563 000	4 572 908 004
Investissement	790 208 650	974 484 000	728 869 000	1 814 228 000	882 231 000
Ensemble	8 313 682 460	8 979 526 000	9 132 149 000	11 678 282 000	12 432 444 000

Source: DAF/MFPTPS

Tableau 1. 6 : Evolution du taux d'exécution du budget du MFPTPS par nature de dépenses

Nature de dépense	2014	2015	2016	2017	2018
Dépense de personnel	64,93	78,64	100	97,39181743	59,58147561
Dépense de fonctionnement	88,19	95,63	99,38	97,84718706	94,92616923
transfert courant	94,05	94,15	99,98	99,76463654	99,99997822
Investissement	76,89	100	100	87,39025933	99,80401539
Taux d'exécution du budget du MFPTPS	79,81	89,9	99,83	96,61	85,79

Source: DAF/MFPTPS

1.3. Organigramme du ministère

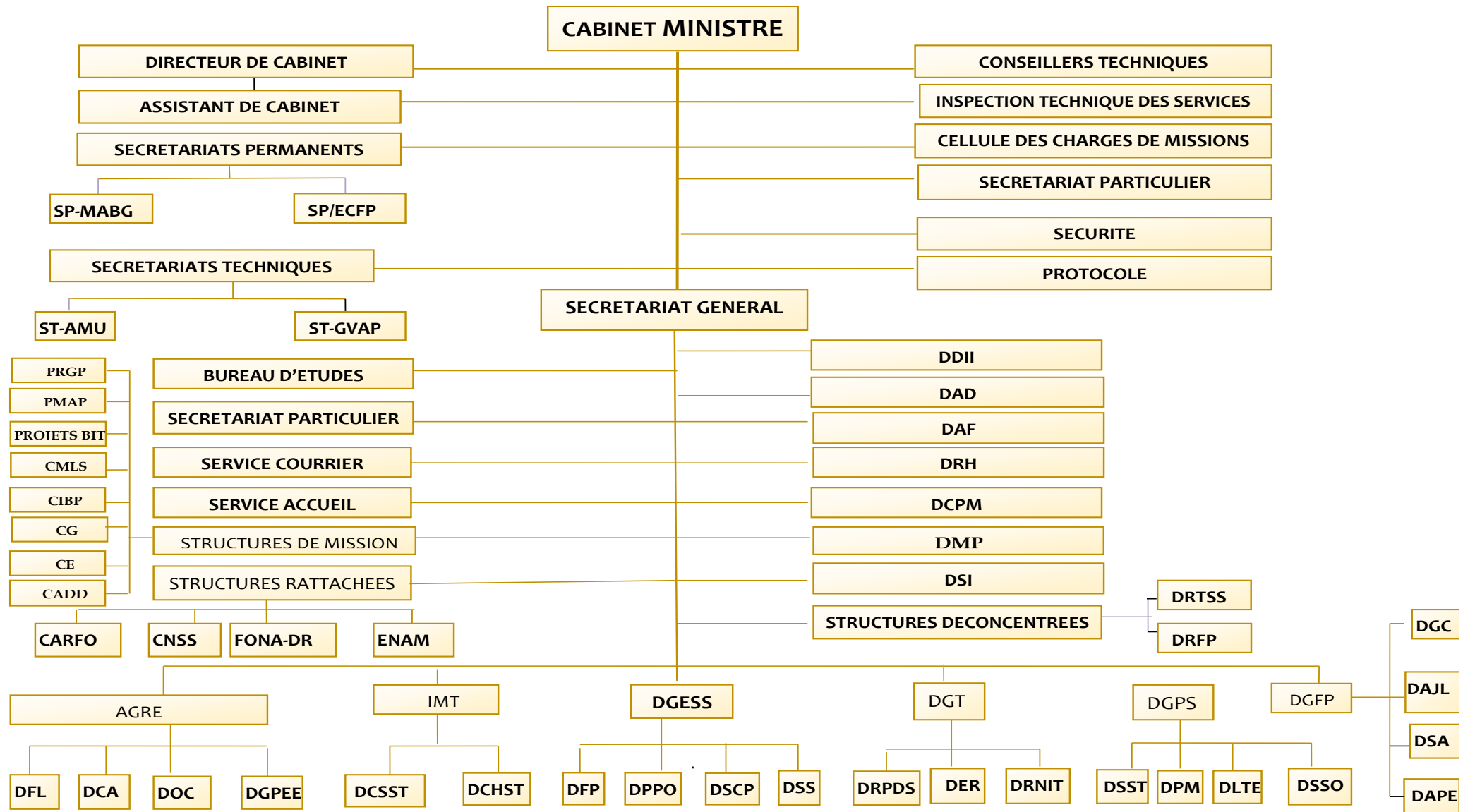

CHAPITRE 2 : STATISTIQUES DE LA FONCTION PUBLIQUE

Liste des tableaux du chapitre 2

Tableau 2. 1: Nombre d'agents de la fonction publique d'Etat au 31 décembre selon le statut de 2013 à 2015.....	34
Tableau 2. 2 : Nombre d'agents de la fonction publique d'Etat au 31 décembre par statut et selon le sexe en 2018.....	34
Tableau 2. 3 : Nombre d'agents de la fonction publique d'Etat au 31 décembre par sexe	34
Tableau 2. 4 : Nombre d'agents de la fonction publique d'Etat au 31 décembre par catégorie et selon le sexe.....	34
Tableau 2. 5 : Nombre d'agents de la fonction publique d'Etat au 31 décembre 2018 par ministère/institution et selon le sexe	35
Tableau 2. 6: Nombre d'agents de la fonction publique d'Etat au 31 décembre par région et selon le sexe	36
Tableau 2. 7 : Nombre d'agents de la fonction publique d'Etat au 31 décembre par tranche d'âge et selon le sexe.....	36
Tableau 2. 8 :Nombre d'agents de la fonction publique d'Etat au 31 décembre par position et selon le sexe	36
Tableau 2. 9 : Nombre d'agents de la fonction publique d'Etat au 31 décembre en activité par sexe	37
Tableau 2. 10 : Nombre d'agents de la fonction publique d'Etat au 31 décembre en activité par statut de 2014 à 2015	37
Tableau 2. 11 : Nombre d'agents de la fonction publique d'Etat au 31 décembre en activité par statut et selon le sexe de 2016 à 2018	37
Tableau 2. 12: Nombre d'agents de la fonction publique d'Etat au 31 décembre en activité par région et selon le sexe.....	37
Tableau 2. 13 : Nombre d'agents de la fonction publique d'Etat au 31 décembre 2017 en activité par ministère/institution et selon le sexe	38
Tableau 2. 14 : Nombre d'agents de la fonction publique d'Etat au 31 décembre en activité par catégorie	39
Tableau 2. 15 : Nombre d'agents du statut général de la FP au 31 décembre par catégorie et selon sexe	40
Tableau 2. 16 : Nombre d'agents du statut général de la FP au 31 décembre par région et selon le sexe	40
Tableau 2. 17 : Nombre d'agents du statut général de la FP au 31 décembre selon la tranche d'âge	40
Tableau 2. 18 : Nombre d'agents du statut général de la FP au 31 décembre par ministère et selon le sexe	41
Tableau 2. 19 : Nombre d'agents du statut de la police au 31 décembre par catégorie et selon le sexe	42
Tableau 2. 20 : Nombre d'agents du statut de la police au 31 décembre par région et selon le sexe	42
Tableau 2. 21 : Nombre d'agents du statut de la police au 31 décembre par tranche d'âge et selon le sexe	42
Tableau 2. 22 : Nombre d'agents du statut de la police au 31 décembre par position et selon le sexe	43

Tableau 2. 23 : Nombre d'agents du statut de la garde de sécurité pénitentiaire au 31 décembre par catégorie et selon le sexe.....	43
Tableau 2. 24 : Nombre d'agents du statut de la garde de sécurité pénitentiaire au 31 décembre par tranche d'ancienneté et selon le sexe	43
Tableau 2. 25 : Nombre d'agents du statut de la garde de sécurité pénitentiaire au 31 décembre par région et selon le sexe	43
Tableau 2. 26 : Nombre d'agents du statut de la garde de sécurité pénitentiaire au 31 décembre par tranche d'âge et selon le sexe	44
Tableau 2. 27 : Nombre d'agents du statut de GSP au 31 décembre par position et selon le sexe.....	44
Tableau 2. 28 : Nombre de magistrats au 31 décembre par grade et selon le sexe	44
Tableau 2. 29 : Nombre de magistrats au 31 décembre par tranche d'ancienneté et selon le sexe	44
Tableau 2. 30 : Nombre de magistrats au 31 décembre par région et selon le sexe	45
Tableau 2. 31 : Nombre de magistrats au 31 décembre par tranche d'âge et selon le sexe	45
Tableau 2. 32 : Nombre d'agents du statut des magistrats au 31 décembre par position et selon le sexe	45
Tableau 2. 33 : Nombre de greffiers au 31 décembre par catégorie et selon le sexe.....	46
Tableau 2. 34 : Nombre de greffiers au 31 décembre par région et selon le sexe	46
Tableau 2. 35 : Nombre de greffiers au 31 décembre par tranche d'âge et selon le sexe	46
Tableau 2. 36 : Nombre d'agents du statut des greffiers au 31 décembre par position et selon le sexe	46
Tableau 2. 37 : Nombre des agents du statut des eaux et forêts au 31 décembre par catégorie et selon le sexe.....	47
Tableau 2. 38 : Nombre des agents du statut des eaux et forêts au 31 décembre par région et selon le sexe.....	47
Tableau 2. 39 : Nombre des agents du statut des eaux et forêts au 31 décembre par tranche d'âge et selon le sexe	47
Tableau 2. 40 : Nombre d'agents du statut eaux et forêts au 31 décembre par position et selon le sexe	48
Tableau 2. 41 : Effectifs des agents de la fonction publique d'Etat au 31 décembre à la solde par catégorie	51
Tableau 2. 42 : Effectifs des agents de la fonction publique d'Etat au 31 décembre à la solde par statut de 2014 à 2015	51
Tableau 2. 43 : Effectifs des agents de la fonction publique d'Etat au 31 décembre à la solde par statut de 2016 à 2018	51
Tableau 2. 44 : Effectifs des agents de la fonction publique d'Etat au 31 décembre à la solde par sexe	52
Tableau 2. 45 : Effectifs des agents de la fonction publique d'Etat au 31 décembre à la solde par région.....	52
Tableau 2. 46 : Dépenses de personnel des agents de la fonction publique d'Etat par catégorie (montants en milliards de FCFA)	53
Tableau 2. 47 : Dépenses de personnel des agents de la fonction publique d'Etat par statut de 2013 à 2015 (montants en milliards de FCFA)	53
Tableau 2. 48 : Dépenses de personnel des agents de la fonction publique d'Etat par statut en (montants en milliards de FCFA)	53

Tableau 2. 49 : Dépenses des agents de la fonction publique d'Etat par sexe (montants en milliards de FCFA).....	54
Tableau 2. 50 : Dépenses de personnel des agents de la fonction publique d'Etat en 2017 par ministères/institutions et selon le sexe (en millions de FCFA).....	54
Tableau 2. 51 : Dépenses de personnel des agents de la fonction publique d'Etat par région (montants en milliards de FCFA).....	55
Tableau 2. 52 : Effectifs des agents du statut général de la FP au 31 décembre à la solde par catégorie.....	55
Tableau 2. 53 : Effectifs des agents du statut général de la FP au 31 décembre à la solde par région.....	56
Tableau 2. 54 : Dépenses de personnel des agents du statut général de la FP par catégorie (montants en milliards de FCFA).....	56
Tableau 2. 55 : Dépenses de personnel des agents du statut général de la FP en 2018 par ministères/institutions et selon le sexe (en millions de FCFA).....	57
Tableau 2. 56 : Dépenses de personnel des agents du statut général de la FP par région (montants en milliards de FCFA).....	58
Tableau 2. 57 : Effectifs des agents du statut de la police au 31 décembre à la solde par catégorie et selon le sexe.....	59
Tableau 2. 58 : Effectifs des agents du statut de la police au 31 décembre à la solde par région et selon le sexe.....	59
Tableau 2. 59 : Dépenses de personnel des agents du statut de la police par catégorie et selon le sexe (montants en milliards de FCFA).....	59
Tableau 2. 60 : Dépenses de personnel des agents du statut de la police par région et selon le sexe (montants en milliards de FCFA).....	60
Tableau 2. 61 : Effectifs des agents du statut de la garde de sécurité pénitentiaire au 31 décembre à la solde par catégorie et selon le sexe.....	60
Tableau 2. 62 : Effectifs des agents du statut de la garde de sécurité pénitentiaire au 31 décembre à la solde par région et selon le sexe.....	60
Tableau 2. 63 : Dépenses de personnel des agents du statut de la garde de sécurité pénitentiaire par catégorie et selon le sexe (montants en milliards de FCFA).....	61
Tableau 2. 64 : Dépenses de personnel des agents du statut de la garde de sécurité pénitentiaire par région et selon le sexe (montants en milliards de FCFA).....	61
Tableau 2. 65 : Effectifs des agents du statut des greffiers solde au 31 décembre à la par catégorie et selon le sexe.....	61
Tableau 2. 66 : Effectifs des agents du statut des greffiers au 31 décembre à la solde par région et selon le sexe.....	62
Tableau 2. 67 : Dépenses de personnel des agents du statut des greffiers par catégorie et selon le sexe (montants en milliards de FCFA).....	62
Tableau 2. 68 : Dépenses de personnel des agents du statut des greffiers par région et selon le sexe (montants en milliards de FCFA).....	62
Tableau 2. 69 : Effectifs des agents des magistrats à la solde au 31 décembre par catégorie et selon le sexe.....	63
Tableau 2. 70 : Effectifs des agents des magistrats à la solde au 31 décembre par région et selon le sexe.....	63
Tableau 2. 71 : Dépenses de personnel des magistrats par catégorie et selon le sexe (montants en milliards de FCFA).....	63

Tableau 2. 72 : Dépenses de personnel des magistrats par région et selon le sexe (montants en milliards de FCFA).....	63
Tableau 2. 73 : Nombre d'agents intégrés dans la fonction publique d'Etat par statut de 2014 à 2015.....	67
Tableau 2. 74 : Nombre d'agents intégrés dans la fonction publique d'Etat par statut et selon le sexe de 2016 à 2018.....	67
Tableau 2. 75 : Nombre d'agents intégrés dans la fonction publique d'Etat par catégorie.....	67
Tableau 2. 76 : Nombre d'agents intégrés dans la fonction publique d'Etat par sexe.....	68
Tableau 2. 77 : Nombre d'agents intégrés dans la fonction publique d'Etat par tranche d'âge.....	68
Tableau 2. 78 : Nombre d'agents intégrés dans la fonction publique d'Etat par ministère/institution et selon le sexe en 2018.....	69
Tableau 2. 79 : Nombre d'agents du statut général intégrés dans la fonction publique d'Etat par tranche d'âge et selon le sexe.....	70
Tableau 2. 80 : Nombre d'agents du statut général intégrés dans la fonction publique d'Etat par catégorie et selon le sexe.....	70
Tableau 2. 81 : Nombre d'agents du statut général intégrés dans la fonction publique d'Etat par ministère/institution et selon le sexe en 2018.....	71
Tableau 2. 82 : Nombre de concours directs ouverts par catégorie.....	74
Tableau 2. 83 : Nombre de candidatures aux concours directs par catégorie.....	74
Tableau 2. 84 : Nombre de postes à pourvoir aux concours directs par catégorie et par année.....	74
Tableau 2. 85 : Nombre de postes pourvus aux concours directs par catégorie.....	75
Tableau 2. 86 : Nombre de candidatures aux concours directs 2018 par ministère et selon le sexe.....	75
Tableau 2. 87 : Nombre de postes à pourvoir aux concours directs 2018 par ministère.....	76
Tableau 2. 88 : Nombre de postes pourvus aux concours directs 2017 par ministère et selon le sexe.....	76
Tableau 2. 89 : Nombre de candidatures aux concours directs par diplôme utilisé et par sexe.....	77
Tableau 2. 90 : Nombre de candidats aux concours directs par tranche d'âge et selon le sexe.....	77
Tableau 2. 91 : Nombre de candidats aux concours directs par nombre de dossier et selon le sexe.....	77
Tableau 2. 92 : Nombre de candidats aux concours directs par diplôme élevé et selon le sexe.....	77
Tableau 2. 93 : Nombre de concours directs sur mesure nouvelle ouverts par catégorie.....	78
Tableau 2. 94 : Nombre de candidatures aux concours directs sur mesure nouvelle par catégorie.....	78
Tableau 2. 95 : Nombre de postes à pourvoir aux concours directs sur mesure nouvelle par catégorie.....	78
Tableau 2. 96 : Nombre de postes pourvus aux concours directs sur mesure nouvelle par catégorie.....	79
Tableau 2. 97 : Nombre de candidatures aux concours directs sur mesure nouvelle par ministère en 2018.....	79
Tableau 2. 98 : Nombre de postes à pourvoir aux concours directs sur mesure nouvelle en 2018 par ministère.....	80
Tableau 2. 99 : Nombre de postes pourvus aux concours directs sur mesure nouvelle en 2018 par ministère.....	80
Tableau 2. 100 : Nombre d'agents recrutés sur sélection de dossiers par catégorie et selon le sexe.....	81

Tableau 2. 101 : Nombre d'agents recrutés sur sélection de dossiers par emplois et selon le sexe	81
Tableau 2. 102 : Nombre d'agents recrutés sur sélection de dossiers par ministère/institution et selon le sexe.....	81
Tableau 2. 103 : Nombre de concours professionnels ouverts par catégorie	83
Tableau 2. 104 : Nombre de candidatures aux concours professionnels par catégorie	83
Tableau 2. 105 : Nombre de postes à pourvoir aux concours professionnels par catégorie.....	83
Tableau 2. 106 : Nombre de postes pourvus aux concours professionnels par catégorie	84
Tableau 2. 107 : Nombre de candidatures aux concours professionnels 2018 par ministère et selon le sexe	84
Tableau 2. 108 : Nombre de postes à pourvoir aux concours professionnels 2018 par ministère...	85
Tableau 2. 109 : Nombre de postes pourvus aux concours professionnels 2018 par ministère et selon le sexe.....	85
Tableau 2. 110: Nombre d'élèves dans les écoles de formation professionnelle publique par sexe	89
Tableau 2. 111: Nombre d'élèves dans les écoles de formation professionnelle publique par catégorie	89
Tableau 2. 112: Nombre d'élèves dans les ECFP par école	89
Tableau 2. 113: Nombre d'élèves dans les ECFP par catégorie et par type d'inscription	90
Tableau 2. 114: Nombre d'élèves dans les ECFP par école et par type d'inscription.....	91
Tableau 2. 115: Nombre d'élèves nationaux dans les ECFP par catégorie.....	92
Tableau 2. 116: Nombre d'élèves nationaux dans les ECFP par école.....	92
Tableau 2. 117: Nombre d'élèves issus des concours directs dans les ECFP par catégorie	93
Tableau 2. 118: Nombre d'élèves issus des concours directs dans les ECFP par école	94
Tableau 2. 119: Nombre d'élèves nationaux issus des concours professionnels dans les ECFP par catégorie	95
Tableau 2. 120: Nombre de nationaux issus des concours professionnels dans les ECFP par école	95
Tableau 2. 121: Nombre d'élèves nationaux auditeurs libres dans les ECFP par catégorie	96
Tableau 2. 122: Nombre d'élèves nationaux auditeurs libres dans les ECFP par école	96
Tableau 2. 123: Nombre d'élèves non nationaux dans les ECFP par catégorie	97
Tableau 2. 124: Nombre d'élèves non nationaux dans les ECFP par école.....	98
Tableau 2. 125: Nombre des élevés/étudiants auditeurs libres dans les ECFP par catégorie	98
Tableau 2. 126: Nombre élevés/étudiants auditeurs libres dans les ECFP par école.....	99
Tableau 2. 127: Nombre de diplômés des ECFP par sexe.....	101
Tableau 2. 128: Nombre dediplômés des ECFP par catégorie.....	101
Tableau 2. 129: Nombre de diplômées des ECFP par école	101
Tableau 2. 130: Nombre de diplômés des ECFP par catégorie et selon le type d'inscription.....	102
Tableau 2. 131: Nombre de diplômés des ECFP par école et selon le type d'inscription	103
Tableau 2. 132: Nombre de nationaux diplômés dans les ECFP par catégorie.....	104
Tableau 2. 133: Nombre de nationaux diplômés dans les ECFP par école.....	104
Tableau 2. 134: Nombre de nationaux diplômés issus des concours directs dans les ECFP par catégorie	105
Tableau 2. 135: Nombre de nationaux diplômés issus des concours directs dans les ECFP par école	106

Tableau 2. 136: Nombre de nationaux diplômés issus des concours professionnels dans les ECFP par catégorie.....	107
Tableau 2. 137: Nombre de nationaux diplômés issus des concours professionnels dans les ECFP par école	107
Tableau 2. 138: Nombre de nationaux diplômés auditeurs libres dans les ECFP par catégorie....	108
Tableau 2. 139: Nombre de nationaux diplômés auditeurs libres dans les ECFP par école.....	108
Tableau 2. 140: Nombre des non nationaux diplômés dans les ECFP par catégorie	109
Tableau 2. 141: Nombre des non nationaux diplômés dans les ECFP par école	110
Tableau 2. 142: Nombre des diplômés auditeurs libres des ECFP par catégorie	111
Tableau 2. 143: Nombre des diplômés auditeurs libres des ECFP par école	111
Tableau 2. 144 : Montant des ressources financières par ECFP et selon la source de financement au cours de l'année scolaire 2016/2017	113
Tableau 2. 145 : Montant des emplois des ressources financières par ECFP au cours l'année scolaire 2016/2017	114
Tableau 2. 146 : Nombre de départs à la retraite d'agents de la fonction publique d'Etat par statut et selon le sexe de 2013 à 2015	117
Tableau 2. 147 : Nombre de départs à la retraite d'agents de la fonction publique d'Etat par statut et selon le sexe de 2016 à 2018	117
Tableau 2. 148 : Nombre de départs à la retraite d'agents de la fonction publique d'Etat par catégorie et selon le sexe.....	117
Tableau 2. 149 : Nombre de départs à la retraite d'agents de la fonction publique d'Etat par sexe	117

Chiffres clés de la fonction publique

	2014	2015	2016	2017	2018
Agents de la fonction publique d'Etat					
Ensemble des agents	138 149	154 819	172 251	184 550	196 077
Fonctionnaires	58 074	62 853	-	-	-
Agents contractuels	80 075	91 966	-	-	-
Statut général	-	-	153 116	165 034	173 020
Statut de la police	-	-	14 282	14 167	15 518
Statut GSP	-	-	2 016	2 100	2 389
Statut Greffier	-	-	456	481	519
Statut Eaux et forêt	-	-	1 860	2 218	2 415
Statut Douane	-	-	-	-	1 668
Statut des magistrats	-	-	521	550	548
Ministères	136 791	153 543	170 902	183 114	194 586
Autres institutions publiques	1 358	1 276	1 349	1 436	1 491
Femmes	44 724	51 534	58 279	63 413	67 040
Hommes	93 425	103 285	113 972	121 137	129 037
Dépenses de personnel pour les agents de la FP d'Etat					
Montants totaux (en milliards de FCFA)	321,9	344,7	436,8	482,5	669,188
Personnes concernées	128 534	138 283	159 415	173 952	185 016
Montants des dépenses sur les femmes (en milliards de FCFA)	93,6	104,1	133,2	147	206,521
Nombre de femmes concernées	41 992	47 378	55 554	60 516	64 604
Montants des dépenses sur les hommes (en milliards de FCFA)	228,3	240,6	303,6	335,5	462,667
Nombre d'hommes concernés	86 542	90 905	103 861	113 436	120 412
Montants des dépenses des agents du statut général (en milliards de FCFA)	-	-	388,4	415	557,869
Nombre d'agents du statut général concernés			144 807	153 710	162 758
Montants des dépenses des agents du statut de la police (en milliards de FCFA)	-	-	39,4	46,8	67,443
Nombre d'agents du statut de la police concernés			1 1900	15 180	15 008
Montants des dépenses des agents du statut GSP (en milliards de FCFA)	-	-	1,2	5,4	8,24
Nombre d'agents du statut GSP concernés			1 805	1 994	2 383
Montants des dépenses des agents du statut Greffier (en milliards de FCFA)	-	-	0,8	1,7	2,743

Nombre d'agents du statut Greffier concernés			359	469	521
Montants des dépenses des agents du statut des magistrats (en milliards de FCFA)	-	-	7	8	11,372
Nombre d'agents du statut des magistrats concernés			544	573	541
Montants des dépenses des agents du statut de la douane			-	-	14,134
Nombre d'agents du statut de la douane			-	-	1 619
Montant des dépenses des agents du statut des eaux et forêts				5,6	7,387
Nombre d'agents du statut des eaux et forêts concernés				2026	2 186
Effectifs des personnels intégrés et/ou engagés					
Ensemble des personnels	8 075	11 329	14 345	13 183	13 028
Fonctionnaires	1 948	3 942	-	-	-
Agents contractuels	6 127	7 387	-	-	-
Statut général	-	-	11 646	12 750	10 970
Statut de la police	-	-	2 389	7	1 507
Statut GSP	-	-	96	99	295
Statut Greffier	-	-	25	33	50
Statut Eaux et forêt	-	-	159	264	162
Statut de la douane	-	-	-	-	44
Statut des magistrats	-	-	30	30	0
Ministères	7 982	11 303	14 277	13 107	13 011
Autres institutions publiques	93	26	68	76	17
Femmes	2 508	2 943	4 824	5 394	4087
Hommes	5 567	8 386	9 521	7 789	8941
Concours de la Fonction publique					
Concours directs suivi de formation					
Nombre de concours directs ouverts	103	91	102	106	109
Postes à pourvoir	9 480	9 587	11 723	11 096	6 648
Postes pourvus	8 897	7 486	10 996	9 971	6 326
Concours directs sans formation					
Nombre de concours sans formation ouvert	68	61	58	35	43
Postes à pourvoir	8 104	6 510	6 785	4 314	2 898
Postes pourvus	6 808	5 160	5 968	4 272	2 533

Sélection sur dossiers					
<i>Ensemble des agents recrutés sur sélection de dossier</i>	545	104	249	463	42
<i>Femmes</i>	124	19	68	139	8
<i>Hommes</i>	421	85	181	324	34
Concours professionnels					
<i>Nombre de concours professionnels ouverts</i>	175	184	190	190	171
<i>Postes à pourvoir</i>	4 702	3 925	4 481	4 654	3 923
<i>Postes pourvus</i>	3 247	3 127	3 875	3 686	3 129
Effectifs de personnes en cours de formation					
<i>Femmes</i>	9 176	11 639	12 968	12 569	12 226
<i>Hommes</i>	18 913	24 737	24 895	25 083	27 641
<i>Effectif des nationaux</i>	-	-	36 922	36 552	38 557
<i>Effectif des non nationaux</i>	-	-	941	1 100	1 139
<i>Inscrits sur titre nationaux</i>	-	-	9 614	8 920	7 763
Effectifs de personnes ayant achevé la formation					
<i>Femmes diplômées</i>	4 116	4 920	6 153	5 756	5 366
<i>Hommes diplômés</i>	7 527	10 485	11 682	10 535	12 227
<i>Nationaux diplômés</i>			17 501	15 925	17 192
<i>Non nationaux diplômés</i>			334	366	401
<i>Inscrits sur titre nationaux diplômés</i>			4 187	4 303	3 379
Départs effectifs à la retraite					
<i>Ensemble des départs à la retraite</i>	971	1 349	1 092	1 252	1 184
<i>Fonctionnaires</i>	919	1 254	-	-	-
<i>Agents contractuels</i>	52	95	-	-	-
<i>Femmes</i>	244	417	318	393	410
<i>Hommes</i>	727	932	774	859	774

2.1. Effectifs des agents de la fonction publique d'Etat

Ensemble des agents de la fonction publique d'Etat

Concepts¹

Agent de la fonction publique : Fonctionnaire ou agent contractuel de l'Etat.

Agent contractuel : Agent de la fonction publique ayant vocation à occuper :

- les emplois publics permanents autres que ceux occupés par les fonctionnaires ;
- les emplois publics non permanents destinés à la réalisation d'activités extraordinaires ou conjoncturelles des administrations centrales, déconcentrées de l'Etat et des institutions publiques.

Activité (en) : Position du fonctionnaire qui exerce effectivement les fonctions afférentes à son emploi ou toute autre fonction qui lui a été attribuée au sein d'une administration centrale ou déconcentrée de l'Etat.

Détachement : Position du fonctionnaire qui, placé hors de son administration d'origine, continue de bénéficier dans son emploi d'origine, de ses droits à l'avancement et à la retraite.

Disponibilité : Position du fonctionnaire qui, placé hors de son administration ou service d'origine, cesse de bénéficier dans cette position, des droits à l'avancement et à la retraite.

Fonction publique d'Etat : Corps de l'Etat qui englobe les services centraux des ministères et autres structures étatiques ainsi que leurs représentations déconcentrées au niveau local.

Fonctionnaire : Agent nommé et titularisé dans l'un des emplois publics permanents ci-après :

- emplois de conception, de prestations intellectuelles et techniques de haut niveau, concourant à l'exécution des missions d'orientation, de formulation, de contrôle et de suivi-évaluation des politiques sectorielles de l'Etat ;
- emplois de conception, de prestations intellectuelles et techniques de haut niveau, d'application ou d'exécution, concourant à la mise en œuvre des missions de souveraineté dévolues à l'Etat ;
- emplois de conception, d'application ou d'exécution concourant à la mise en œuvre de missions jugées stratégiques par l'Etat.

Maintien/réquisition : Situation dans laquelle un agent ayant atteint l'âge limite de départ à la retraite est maintenu par l'administration afin d'assurer une tâche bien déterminée et cela pour une période donnée.

Suspension de contrat : Position où l'agent contractuel est placé, pour une période donnée, hors de son administration ou service d'origine.

Sous les drapeaux : Position du fonctionnaire dans une des situations suivantes :

- incorporé dans une formation militaire pour y accomplir son Service national ;
- appelé à accomplir une période d'instruction militaire ;
- rappelé ou maintenu sous les drapeaux.

Dans cette position, le fonctionnaire continue de bénéficier de ses droits à l'avancement et à la retraite.

Sources des données :

Les données de cette section sont tirées du volet administratif du Système intégré de gestion administrative et salariale du personnel de l'Etat (SIGASPE) et fournies par la Direction des services informatiques (DSI) du Ministère de la fonction publique, du travail et de la protection sociale.

¹ Les définitions de ces concepts sont issues de la loi 081-2015/CNT portant statut général de la fonction publique d'Etat

Tableau 2. 1: Nombre d'agents de la fonction publique d'Etat au 31 décembre selon le statut de 2014 à 2015

Statut	2014	2015		
		F	H	T
Fonctionnaires	58 074	12 275	50 578	62 853
Agents contractuels	80 075	39 259	52 707	91 966
Ensemble	138 149	51 534	103 285	154 819

Source : SIGASPE

Tableau 2. 2 : Nombre d'agents de la fonction publique d'Etat au 31 décembre par statut et selon le sexe de 2016 à 2018

Statut	2016			2017			2018		
	F	H	T	F	H	T	F	H	T
Statut général	56 861	96 255	153 116	61 900	103 134	165 034	65 305	107 715	173 020
Statut de la police	762	13 520	14 282	755	13 412	14 167	825	14 693	15 518
Statut GSP	290	1 726	2 016	317	1 783	2 100	365	2 024	2 389
Statut Greffier	110	346	456	122	359	481	126	393	519
Statut Eaux et forêt	149	1 711	1 860	211	2 007	2 218	235	2 180	2 415
Statut de la Douane	-	-	-	-	-	-	74	1 594	1 668
Statut des magistrats	107	414	521	108	442	550	110	438	548
Ensemble	58 279	113 972	172 251	63 413	121 137	184 550	67 040	129 037	196 077

Source : SIGASPE

Tableau 2. 3 : Nombre d'agents de la fonction publique d'Etat au 31 décembre par sexe

Sexe	2014	2015	2016	2017	2018
Femmes	44 724	51 534	58 279	63 413	67 040
Hommes	93 425	103 285	113 972	121 137	129 037
Ensemble	138 149	154 819	172 251	184 550	196 077

Source : SIGASPE

Tableau 2. 4 : Nombre d'agents de la fonction publique d'Etat au 31 décembre par catégorie et selon le sexe

Catégorie	2014	2015			2016			2017			2018		
		F	H	T	F	H	T	F	H	T	F	H	T
A	17 899	3 497	16 341	19 838	6 330	26 479	32 809	7 352	29 798	37 150	8 082	32 828	40 910
B	19 635	5 081	15 182	20 263	16 554	32 082	48 636	21 429	37 687	59 116	27 180	42 735	69 915
C	15 506	2 313	15 454	17 767	21 588	21 707	43 295	24 350	24 590	48 940	22 138	22 522	44 660
D	3 265	1 095	2 062	3 157	5 910	3 550	9 460	6 291	3 625	9 916	6 097	2 888	8 985
E	321	16	185	201	61	1 657	1 718	77	1 940	2 017	71	1 979	2 050
I	-	-	-	-	55	661	716	58	751	809	71	1 037	1 108
II	-	-	-	-	71	1 692	1 763	84	1 838	1 922	109	2 240	2 349
III	-	-	-	-	990	13 886	14 876	1 023	13 769	14 792	1 203	15 948	17 151
IV	-	-	-	-	85	718	803	118	844	962	116	1 266	1 382
1 ^{ère} catégorie	11 317	3 033	10 683	13 716	356	1 320	1 676	163	679	842	113	463	576
2 ^e catégorie	30 863	13 302	20 678	33 980	3 626	4 818	8 444	577	890	1 467	233	415	648
3 ^e catégorie	28 860	17 561	16 862	34 423	1 185	1 512	2 697	556	816	1 372	171	383	554
4 ^e catégorie	6 885	5 182	2 390	7 572	485	287	772	206	133	339	141	92	233
5 ^e catégorie	2 029	117	1 958	2 075	79	570	649	68	402	470	77	404	481
P	1 448	273	1 354	1 627	874	2 958	3 832	1 037	3 317	4 354	16	37	53
6 ^e catégorie	121	64	136	200	30	75	105	24	58	82	1 222	3 800	5 022
Ensemble	138 149	51 534	103 285	154 819	58 279	113 972	172 251	63 413	121 137	184 550	67 040	129 037	196 077

Source : SIGASPE

Tableau 2. 5 : Nombre d'agents de la fonction publique d'Etat au 31 décembre 2018 par ministère/institution et selon le sexe

Ministères/Institutions	Femmes	Hommes	Total
Ministère de l'administration territoriale, de la décentralisation	804	2697	3501
Ministère de la justice, des droits humains et de la promotion civique	715	3260	3975
Ministère d'état, ministère de la défense nationale et des anciens combattants	48	47	95
Ministère des affaires étrangères et de la coopération	266	509	775
Ministère de la sécurité	869	14766	15635
Ministère de l'économie, des finances et du développement	1654	7095	8749
Ministère de la culture, des arts et du tourisme	224	723	947
Ministère de la fonction publique, du travail et de la protection sociale	344	922	1266
Ministère de la communication et des relations avec le parlement	226	908	1134
Ministère de la femme, de la solidarité nationale et de la famille	901	1921	2822
Ministère des sports et des loisirs	85	489	574
Ministère de la sante	15261	16163	31424
Ministère de l'éducation nationale	41727	64540	106267
Ministère du commerce, de l'industrie et de l'artisanat	172	572	744
Ministère des mines et des carrières	60	155	215
Ministère de l'agriculture et des aménagements hydro-agricoles	748	3055	3803
Ministère des ressources animales et halieutiques	390	1640	2030
Ministère de l'environnement, de l'économie verte et du changement climatique	439	2768	3207
Ministère des infrastructures	136	721	857
Ministère du développement de l'économie numérique et des postes	75	235	310
Ministère des transports, de la mobilité urbaine et de la sécurité routière	145	365	510
Ministère de la jeunesse, de la formation et de l'insertion professionnelles	202	741	943
Ministère de l'urbanisme et de l'habitat	81	348	429
Ministère de l'enseignement supérieur, de la recherche scientifique et de l'innovation	757	2625	3382
Ministère de l'eau et de l'assainissement	222	590	812
Ministère de l'énergie	43	137	180
Sous Total Ministères	66 594	127 992	194 586
Présidence du Faso	123	350	473
Secrétariat général du gouvernement et du conseil des ministres	44	77	121
Premier ministère	82	226	308
Conseil économique et social	20	48	68
Médiateur du Faso	2	2	4
Grande chancellerie des ordres burkinabè	8	18	26
Conseil supérieur de la communication	19	38	57
Autorité supérieure de contrôle d'état et de lutte contre la corruption	15	55	70
Conseil constitutionnel	22	55	77
Conseil d'état	22	29	51
Cour des comptes	31	69	100
Cour de cassation	40	54	94
Commission électorale nationale indépendante	18	24	42
Sous Total Institutions	446	1 045	1 491
Ensemble	67 040	129 037	196 077

Source : SIGASPE

Tableau 2. 6: Nombre d'agents de la fonction publique d'Etat au 31 décembre par région et selon le sexe

Région	2014	2015			2016			2017			2018		
		F	H	T	F	H	T	F	H	T	F	H	T
Boucle du Mouhoun	8 160	3 087	5 641	8 728	2 516	4 509	7 025	134	437	571	3 126	5 779	8 905
Cascades	3 603	1 147	2 628	3 775	1 144	2 605	3 749	3 123	5 784	8 907	1 161	2 803	3 964
Centre	63 953	21 836	53 456	75 292	27 850	63 028	90 878	1 155	2 726	3 881	36 044	75 902	111 946
Centre-Est	6 985	3 037	4 298	7 335	3 041	4 325	7 366	32 149	68 019	100 168	3 045	4 475	7 520
Centre-Nord	5 746	2 254	3 985	6 239	2 248	3 999	6 247	3 054	4 385	7 439	2 281	4 026	6 307
Centre-Ouest	8 126	3 368	5 396	8 764	3 379	5 394	8 773	2 283	4 082	6 365	3 416	5 531	8 947
Centre-Sud	4 112	1 807	2 633	4 440	1 813	2 629	4 442	3 426	5 515	8 941	1 824	2 668	4 492
Est	6 373	2 744	4 409	7 153	3 003	4 959	7 962	1 827	2 701	4 528	3 151	5 405	8 556
Hauts-Bassins	8 440	2 996	5 574	8 570	3 065	5 600	8 665	3 140	5 322	8 462	3 351	6 691	10 042
Nord	7 880	3 453	4 928	8 381	3 455	4 931	8 386	3 311	6 218	9 529	3 467	5 005	8 472
Plateau Central	4 357	2 106	2 573	4 679	2 114	2 578	4 692	3 475	5 043	8 518	2 131	2 624	4 755
Sahel	4 802	1 852	3 726	5 578	2 770	5 346	8 116	2 126	2 634	4 760	2 174	4 078	6 252
Sud-ouest	4 856	1 708	3 566	5 274	1 734	3 583	5 317	2 462	4 581	7 043	1 742	3 660	5 402
Etranger	756	139	472	611	147	486	633	1748	3690	5438	127	390	517
Ensemble	138 149	51 534	103 285	154 819	58 279	113 972	172 251	63 413	121 137	184 550	67 040	129 037	196 077

Source : SIGASPE

Tableau 2. 7 : Nombre d'agents de la fonction publique d'Etat au 31 décembre par tranche d'âge et selon le sexe

Tranche d'Age	2014	2015			2016			2017			2018		
		F	H	T	F	H	T	F	H	T	F	H	T
De 18 à 20 ans	41	12	80	92	29	69	98	26	24	50	13	51	64
De 21 à 25 ans	5 468	2 163	5 091	7 254	2 604	6 184	8 788	2 490	5 326	7 816	2 079	5 260	7 339
De 26 à 30 ans	27 554	11 350	20 384	31 734	12 987	22 773	35 760	13 608	24 101	37 709	13 263	25 042	38 305
De 31 à 35 ans	36 521	14 598	24 556	39 154	16 281	26 428	42 709	17 951	28 649	46 600	19 096	30 937	50 033
De 36 à 40 ans	29 212	10 736	21 719	32 455	12 200	23 480	35 680	13 528	24 596	38 124	14 940	25 982	40 922
De 41 à 45 ans	16 676	5 940	14 365	20 305	6 859	16 070	22 929	7 853	17 845	25 698	8 980	19 308	28 288
De 46 à 50 ans	10 969	3 191	8 574	11 765	3 585	9 763	13 348	3 941	10 584	14 525	4 454	11 677	16 131
De 51 à 55 ans	8 017	2 622	5 816	8 438	2 802	6 576	9 378	2 919	7 111	10 030	2 979	7 621	10 600
De 56 à 60 ans	3 353	884	2 528	3 412	922	2 544	3 466	1075	2 763	3 838	1200	2 998	4 198
61 ans et plus	338	38	172	210	10	85	95	22	138	160	36	161	197
Ensemble	138 149	51 534	103 285	154 819	58 279	113 972	172 251	63 413	121 137	184 550	67 040	129 037	196 077

Source : SIGASPE

Tableau 2. 8 : Nombre d'agents de la fonction publique d'Etat au 31 décembre par position et selon le sexe

Position	2014	2015			2016			2017			2018		
		F	H	T	F	H	T	F	H	T	F	H	T
Activité	133 998	50 683	100 180	150 863	57 176	110 203	167 379	62 267	117 303	179 570	65 805	124 782	190 587
Détachement	2 206	434	1 924	2 358	532	2 224	2 756	562	2 289	2 851	631	2 607	3 238
Disponibilité/Suspension de contrat	1 859	402	1 126	1 528	569	1 532	2 101	582	1 534	2 116	604	1 642	2 246
Réquisition	17	0	1	1	0	0	0	0	0	0	0	0	0
Sous les drapeaux	69	15	54	69	2	13	15	2	11	13	0	6	6
Ensemble	138 149	51 534	103 285	154 819	58 279	113 972	172 251	63 413	121 137	184 550	67 040	129 037	196 077

Source : SIGASPE

Tableau 2. 9 : Nombre d'agents de la fonction publique d'Etat au 31 décembre en activité par sexe

Sexe	2014	2015	2016	2017	2018
Hommes	43 760	100 180	110 203	62 267	124 782
Femmes	90 238	50 683	57 176	117 303	65 805
Ensemble	133 998	150 863	167 379	179 570	190 587

Source : SIGASPE

Tableau 2. 10 : Nombre d'agents de la fonction publique d'Etat au 31 décembre en activité par statut de 2014 à 2015

Statut	2014	2015		
		F	H	T
Fonctionnaires	54 888	11 717	48 088	59 805
Agents contractuels	79 110	38 966	52 092	91 058
Ensemble	133 998	50 683	100 180	150 863

Source : SIGASPE

Tableau 2. 11 : Nombre d'agents de la fonction publique d'Etat au 31 décembre en activité par statut et selon le sexe de 2016 à 2018

Statut	2016			2017			2018		
	F	H	T	F	H	T	F	H	T
Statut général	55 778	92 689	148 467	60 776	99 510	160 286	64 086	103 616	167 702
Statut de la police	753	13 386	14 139	747	13 279	14 026	823	14 625	15 448
Statut GSP	290	1 715	2 005	317	1 777	2 094	365	2 012	2 377
Statut Greffier	109	336	445	121	354	475	125	388	513
Statut Eaux et forêt	143	1 675	1 818	202	1 952	2 154	227	2 125	2 352
Statut de la Douane							73	1 593	1 666
Statut des magistrats	103	402	505	104	431	535	106	423	529
Ensemble	57 176	110 203	167 379	62 267	117 303	179 570	65 805	124 782	190 587

Source : SIGASPE

Tableau 2. 12: Nombre d'agents de la fonction publique d'Etat au 31 décembre en activité par région et selon le sexe

Région	2014	2015			2016			2017			2018		
		F	H	T	F	H	T	F	H	T	F	H	T
Boucle du Mouhoun	8 041	3 075	5 559	8 634	2 503	4 441	6 944	3 104	5 689	8 793	3 107	5 678	8 785
Cascades	3 564	1 141	2 602	3 743	1 135	2 574	3 709	1 146	2 694	3 840	1 153	2 771	3 924
Centre	61 285	21 213	51 377	72 590	27 035	60 392	87 427	31 299	65 311	96 610	35 129	72 821	107 950
Centre-Est	6 874	3 015	4 214	7 229	3 016	4 219	7 235	3 030	4 278	7 308	3 016	4 367	7 383
Centre-Nord	5 612	2 245	3 888	6 133	2 233	3 906	6 139	2 269	3 988	6 257	2 267	3 929	6 196
Centre-Ouest	7 969	3 334	5 288	8 622	3 346	5 287	8 633	3 391	5 403	8 794	3 376	5 400	8 776
Centre-Sud	4 061	1 792	2 600	4 392	1 793	2 589	4 382	1 806	2 656	4 462	1 801	2 619	4 420
Est	6 257	2 730	4 322	7 052	2 988	4 861	7 849	3 121	5 226	8 347	3 131	5 312	8 443
Hauts-Bassins	8 202	2 962	5 396	8 358	3 026	5 407	8 433	3 268	6 039	9 307	3 305	6 518	9 823
Nord	7 736	3 426	4 831	8 257	3 421	4 821	8 242	3 443	4 928	8 371	3 433	4 883	8 316
Plateau Central	4 279	2 088	2 518	4 606	2 094	2 522	4 616	2 105	2 576	4 681	2 104	2 557	4 661
Sahel	4 714	1 838	3 666	5 504	2 748	5 253	8 001	2 447	4 520	6 967	2 160	4 012	6 172
Sud-ouest	4 776	1 695	3 510	5 205	1 711	3 526	5 237	1 723	3 635	5 358	1 716	3 607	5 323
Etranger	628	129	409	538	127	405	532	115	360	475	107	308	415
Ensemble	133 998	50 683	100 180	150 863	57 176	110 203	167 379	62 267	117 303	179 570	65 805	124 782	190 587

Source : SIGASPE

Tableau 2. 13 : Nombre d'agents de la fonction publique d'Etat au 31 décembre 2018 en activité par ministère/institution et selon le sexe

2018			
Ministères/Institutions	Femmes	Hommes	Total
Ministère de l'administration territoriale, de la décentralisation	796	2 647	3 443
Ministère de la justice, des droits humains et de la promotion civique	708	3 208	3 916
Ministère d'état, ministère de la défense nationale et des anciens combattants	47	45	92
Ministère des affaires étrangères et de la coopération	254	477	731
Ministère de la sécurité	867	14 694	15 561
Ministère de l'économie, des finances et du développement	1593	6 769	8 362
Ministère de la culture, des arts et du tourisme	202	677	879
Ministère de la fonction publique, du travail et de la protection sociale	326	842	1 168
Ministère de la communication et des relations avec le parlement	167	624	791
Ministère de la femme, de la solidarité nationale et de la famille	863	1 744	2 607
Ministère des sports et des loisirs	82	469	551
Ministère de la sante	14816	15 107	29 923
Ministère de l'éducation nationale	41504	63 986	105 490
Ministère du commerce, de l'industrie et de l'artisanat	151	508	659
Ministère des mines et des carrières	55	150	205
Ministère de l'agriculture et des aménagements hydro-agricoles	714	2 843	3 557
Ministère des ressources animales et halieutiques	366	1 565	1 931
Ministère de l'environnement, de l'économie verte et du changement climatique	417	2 668	3 085
Ministère des infrastructures	131	687	818
Ministère du développement de l'économie numérique et des postes	67	185	252
Ministère des transports, de la mobilité urbaine et de la sécurité routière	121	253	374
Ministère de la jeunesse et de la formation et de l'insertion professionnelle	181	586	767
Ministère de l'urbanisme et de l'habitat	78	332	410
Ministère de l'enseignement supérieur, de la recherche scientifique et de l'innovation	629	2 100	2 729
Ministère de l'eau et de l'assainissement	215	522	737
Ministère de l'énergie	40	123	163
Sous Total Ministères	65 390	123 811	189 201
Présidence du Faso	118	331	449
Secrétariat général du gouvernement et du conseil des ministres	41	74	115
Premier ministère	68	191	259
Conseil économique et social	16	47	63
Médiateur du Faso	2	2	4
Grande chancellerie des ordres burkinabè	8	18	26
Conseil supérieur de la communication	19	37	56
Autorité supérieure de contrôle d'état et de lutte contre la corruption	15	53	68
Conseil constitutionnel	22	51	73
Conseil d'état	22	29	51
Cour des comptes	26	63	89
Cour de cassation	40	51	91
Commission électorale nationale indépendante	18	24	42
Sous Total Institutions	415	971	1 386
Ensemble	65 805	124 782	190 587

Source : SIGASPE

Tableau 2. 14 : Nombre d'agents de la fonction publique d'Etat au 31 décembre en activité par catégorie

Catégorie	2014	2015			2016			2017			2018		
		F	H	T	F	H	T	F	H	T	F	H	T
A	16 100	3 242	14 820	18 062	6 012	24 692	30 704	7 016	27 994	35 010	7 724	30 745	38 469
B	18 774	4 877	14 567	19 444	16 273	31 290	47 563	21 112	36 841	57 953	26 795	41 751	68 546
C	15 219	2 266	15 274	17 540	21 518	21 581	43 099	24 274	24 461	48 735	22 045	22 342	44 387
D	3 184	1 063	2 032	3 095	5 865	3 519	9 384	6 244	3 587	9 831	6 050	2 848	8 898
E	302	15	175	190	61	1 629	1 690	76	1 909	1 985	71	1 937	2 008
I	-	-	-	-	55	640	695	55	711	766	67	990	1 057
II	-	-	-	-	69	1 663	1 732	81	1 812	1 893	107	2 225	2 332
III	-	-	-	-	981	13 758	14 739	1 016	13 646	14 662	1 201	15 876	17 077
IV	-	-	-	-	81	715	796	114	839	953	113	1 264	1 377
1 ^{ère} catégorie	10 942	2 961	10 399	13 360	285	1 043	1 328	98	407	505	53	212	265
2 ^e catégorie	30 487	13 153	20 453	33 606	3 468	4 595	8 063	441	707	1 148	109	249	358
3 ^e catégorie	28 765	17 532	16 820	34 352	1 148	1 468	2 616	518	775	1 293	134	346	480
4 ^e catégorie	6 823	5 144	2 374	7 518	437	271	708	161	118	279	104	79	183
5 ^e catégorie	1 985	117	1 925	2 042	77	544	621	66	379	445	75	380	455
P	1 309	254	1 220	1 474	821	2 739	3 560	975	3 079	4 054	1 143	3 519	4 662
6 ^e catégorie	108	59	121	180	25	56	81	20	38	58	14	19	33
Ensemble	133 998	50 683	100 180	150 863	57 176	110 203	167 379	62 267	117 303	179 570	65 805	124 782	190 587

Source : SIGASPE

2.1.1. Ensemble des agents du statut général

Tableau 2. 15 : Nombre d'agents du statut général de la FP au 31 décembre par catégorie et selon sexe

Catégorie	2016			2017			2018		
	F	H	T	F	H	T	F	H	T
A	6 307	26 380	32 687	7 329	29 701	37 030	8 059	32 727	40 786
B	16 510	31 904	48 414	21 384	37 502	58 886	27 127	42 528	69 655
C	21 545	21 638	43 183	24 296	24 513	48 809	22 088	22 437	44 525
D	5 910	3 550	9 460	6 291	3 625	9 916	6 097	2 888	8 985
E	61	1 657	1 718	77	1 940	2 017	71	1 979	2 050
1 ^{ère} catégorie	356	1 320	1 676	163	679	842	113	463	576
2 ^e catégorie	3 626	4 818	8 444	577	890	1 467	233	415	648
3 ^e catégorie	1 185	1 512	2 697	556	816	1 372	171	383	554
4 ^e catégorie	485	287	772	206	133	339	141	92	233
5 ^e catégorie	79	570	649	68	402	470	77	404	481
P	767	2 544	3 311	929	2 875	3 804	1 112	3 362	4 474
6 ^e catégorie	30	75	105	24	58	82	16	37	53
Ensemble	56 861	96 255	153 116	61 900	103 134	165 034	65 305	107 715	173 020

Source : SIGASPE

Tableau 2. 16 : Nombre d'agents du statut général de la FP au 31 décembre par région et selon le sexe

Région	2016			2017			2018		
	F	H	T	F	H	T	F	H	T
Boucle du Mouhoun	2 512	4 421	6 933	3 100	5 555	8 655	3 103	5 536	8 639
Cascades	1 143	2 545	3 688	1 148	2 633	3 781	1 151	2 671	3 822
Centre	26 544	46 685	73 229	30 878	52 160	83 038	34 554	57 232	91 786
Centre-Est	3 028	4 229	7 257	3 038	4 267	7 305	3 024	4 203	7 227
Centre-Nord	2 229	3 754	5 983	2 253	3 800	6 053	2 253	3 756	6 009
Centre-Ouest	3 371	5 293	8 664	3 402	5 352	8 754	3 387	5 282	8 669
Centre-Sud	1 812	2 580	4 392	1 820	2 626	4 446	1 819	2 593	4 412
Est	2 999	4 872	7 871	3 128	5 107	8 235	3 140	5 160	8 300
Hauts-Bassins	3 017	5 275	8 292	3 238	5 756	8 994	3 281	6 032	9 313
Nord	3 452	4 858	8 310	3 458	4 924	8 382	3 451	4 886	8 337
Plateau Central	2 111	2 563	4 674	2 117	2 583	4 700	2 120	2 571	4 691
Sahel	2 770	5 243	8 013	2 452	4 434	6 886	2 167	3 935	6 102
Sud-ouest	1 732	3 521	5 253	1 740	3 570	5 310	1 733	3 534	5 267
Etranger	141	416	557	128	367	495	122	324	446
Ensemble	56 861	96 255	153 116	61 900	103 134	165 034	65 305	107 715	173 020

Source : SIGASPE

Tableau 2. 17 : Nombre d'agents du statut général de la FP au 31 décembre selon la tranche d'âge

Tranche d'Age	2016			2017			2018		
	F	H	T	F	H	T	F	H	T
De 18 à 20 ans	20	13	33	25	21	46	9	21	30
De 21 à 25 ans	2 407	2 731	5 138	2 304	2 831	5 135	1 855	2 496	4 351
De 26 à 30 ans	12 618	17 237	29 855	13 223	18 196	31 419	12 846	18 407	31 253
De 31 à 35 ans	15 957	22 852	38 809	17 574	24 646	42 220	18 642	26 130	44 772
De 36 à 40 ans	12 015	21 124	33 139	13 315	22 005	35 320	14 687	22 840	37 527
De 41 à 45 ans	6 766	15 085	21 851	7 750	16 616	24 366	8 867	17 580	26 447
De 46 à 50 ans	3 512	9 263	12 775	3 869	10 088	13 957	4 381	10 933	15 314
De 51 à 55 ans	2 696	5 684	8 380	2 810	6 243	9 053	2 867	6 629	9 496
De 56 à 60 ans	864	2 192	3 056	1 017	2 374	3 391	1 130	2 548	3 678
61 ans et plus	6	74	80	13	114	127	21	131	152
Ensemble	56 861	96 255	153 116	61 900	103 134	165 034	65 305	107 715	173 020

Source : SIGASPE

Tableau 2. 18 : Nombre d'agents du statut général de la FP au 31 décembre 2018 par ministère et selon le sexe

2018			
Ministères/Institutions	Femmes	Hommes	Total
Ministère de l'administration territoriale, de la décentralisation	802	2 674	3 476
Ministère de la justice, des droits humains et de la promotion civique	167	475	642
Ministère d'état, ministère de la défense nationale et des anciens combattants	48	47	95
Ministère des affaires étrangères et de la coopération	259	498	757
Ministère de la sécurité	46	110	156
Ministère de l'économie, des finances et du développement	1578	5491	7069
Ministère de la culture, des arts et du tourisme	224	722	946
Ministère de la fonction publique, du travail et de la protection sociale	343	921	1264
Ministère de la communication et des relations avec le parlement	226	908	1 134
Ministère de la femme, de la solidarité nationale et de la famille	901	1921	2822
Ministère des sports et des loisirs	85	489	574
Ministère de la sante	15261	16163	31424
Ministère de l'éducation nationale	41726	64 538	106 264
Ministère du commerce, de l'industrie et de l'artisanat	172	571	743
Ministère des mines et des carrières	59	154	213
Ministère de l'agriculture et des aménagements hydro-agricoles	747	3052	3799
Ministère des ressources animales et halieutiques	386	1 627	2 013
Ministère de l'environnement, de l'économie verte et du changement climatique	210	630	840
Ministère des infrastructures	136	720	856
Ministère du développement de l'économie numérique et des postes	75	235	310
Ministère des transports, de la mobilité urbaine et de la sécurité routière	144	364	508
Ministère de la jeunesse et de la formation et de l'insertion professionnelle	202	740	942
Ministère de l'urbanisme et de l'habitat	81	348	429
Ministère de l'enseignement supérieur, de la recherche scientifique et de l'innovation	757	2623	3380
Ministère de l'eau et de l'assainissement	222	590	812
Ministère de l'énergie	43	133	176
Sous Total Ministères	64 900	106 744	171 644
Présidence du Faso	122	346	468
Secrétariat général du gouvernement et du conseil des ministres	44	77	121
Premier ministère	82	213	295
Conseil économique et social	20	47	67
Médiateur du Faso	2	2	4
Grande chancellerie des ordres burkinabè	8	18	26
Conseil supérieur de la communication	19	38	57
Autorité supérieure de contrôle d'état et de lutte contre la corruption	15	52	67
Conseil constitutionnel	18	45	63
Conseil d'état	18	21	39
Cour des comptes	24	61	85
Cour de cassation	15	27	42
Commission électorale nationale indépendante	18	24	42
Sous Total Institutions	405	971	1 376
Ensemble	65 305	107 715	173 020

Source : SIGASPE

2.1.2. Ensemble des agents du statut de la police

Tableau 2. 19 : Nombre d'agents du statut de la police au 31 décembre par catégorie et selon le sexe

Catégorie	2016			2017			2018		
	F	H	T	F	H	T	F	H	T
I	28	418	446	26	440	466	26	465	491
II	41	1 149	1 190	46	1 292	1 338	55	1 391	1 446
III	693	11 953	12 646	683	11 680	12 363	744	12 837	13 581
Ensemble	762	13 520	14 282	755	13 412	14 167	825	14 693	15 518

Source : SIGASPE

Tableau 2. 20 : Nombre d'agents du statut de la police au 31 décembre par région et selon le sexe

Région	2016			2017			2018		
	F	H	T	F	H	T	F	H	T
Boucle du Mouhoun	1	39	40	1	39	40	1	33	34
Cascades	1	38	39	1	38	39	1	32	33
Centre	720	12 757	13 477	715	12 703	13 418	789	14 052	14 841
Centre-Est	2	30	32	2	27	29	2	23	25
Centre-Nord	7	198	205	7	187	194	6	177	183
Centre-Ouest	3	47	50	3	39	42	3	35	38
Centre-Sud	0	26	26	0	25	25	0	19	19
Est	0	44	44	0	42	42	0	37	37
Hauts-Bassins	23	165	188	21	152	173	18	131	149
Nord	2	34	36	2	27	29	2	25	27
Plateau Central	0	4	4	0	4	4	0	3	3
Sahel	0	47	47	0	39	39	0	41	41
Sud-ouest	1	24	25	1	24	25	1	23	24
Etranger	2	67	69	2	66	68	2	62	64
Ensemble	762	13 520	14 282	755	13 412	14 167	825	14 693	15 518

Source : SIGASPE

Tableau 2. 21 : Nombre d'agents du statut de la police au 31 décembre par tranche d'âge et selon le sexe

Tranche d'Age	2016			2017			2018		
	F	H	T	F	H	T	F	H	T
De 18 à 20 ans	9	55	64	0	1	1	3	28	31
De 21 à 25 ans	171	3 299	3 470	138	2 325	2 463	154	2 536	2 690
De 26 à 30 ans	222	4 727	4 949	220	5 009	5 229	235	5 483	5 718
De 31 à 35 ans	152	2 370	2 522	182	2 774	2 956	216	3 109	3 325
De 36 à 40 ans	62	1 314	1 376	71	1 458	1 529	71	1 554	1 625
De 41 à 45 ans	29	515	544	33	647	680	40	848	888
De 46 à 50 ans	40	296	336	35	264	299	29	268	297
De 51 à 55 ans	52	689	741	53	656	709	52	574	626
De 56 à 60 ans	25	255	280	23	278	301	25	293	318
61 ans et plus	0	0	0	0	0	0	0	0	0
Ensemble	762	13 520	14 282	755	13 412	14 167	825	14 693	15 518

Source : SIGASPE

Tableau 2. 22 : Nombre d'agents du statut de la police au 31 décembre par position et selon le sexe

Position	2016			2017			2018		
	F	H	T	F	H	T	F	H	T
Activité	753	13 386	14 139	747	13 279	14 026	823	14 625	15 448
Détachement	8	93	101	7	88	95	1	7	8
Disponibilité/Suspension de contrat	1	41	42	1	45	46	1	61	62
Réquisition	0	0	0	0	0	0	0	0	0
Sous les drapeaux	0	0	0	0	0	0	0	0	0
Ensemble	762	13 520	14 282	755	13 412	14 167	825	14 693	15 518

Source : SIGASPE

2.1.3. Ensemble des agents du statut de la garde de sécurité pénitentiaire

Tableau 2. 23 : Nombre d'agents du statut de la garde de sécurité pénitentiaire au 31 décembre par catégorie et selon le sexe

Catégorie	2016			2017			2018		
	F	H	T	F	H	T	F	H	T
I	7	86	93	7	86	93	8	94	102
II	18	214	232	17	211	228	22	225	247
III	265	1 417	1 682	293	1 484	1 777	335	1 705	2 040
IV	0	9	9	0	2	2	0	0	0
Ensemble	290	1 726	2 016	317	1 783	2 100	365	2 024	2 389

Source : SIGASPE

Tableau 2. 24 : Nombre d'agents du statut de la garde de sécurité pénitentiaire au 31 décembre par tranche d'ancienneté et selon le sexe

Tranche d'Ancienneté	2016			2017			2018		
	F	H	T	F	H	T	F	H	T
De 0 à 5 ans	158	517	675	162	515	677	164	639	803
De 6 à 10 ans	62	730	792	84	753	837	109	671	780
De 11 à 15 ans	66	359	425	64	320	384	85	523	608
De 16 à 20 ans	0	17	17	4	95	99	4	94	98
21 et plus	4	103	107	3	100	103	3	97	100
Ensemble	290	1 726	2 016	317	1 783	2 100	365	2 024	2 389

Source : SIGASPE

Tableau 2. 25 : Nombre d'agents du statut de la garde de sécurité pénitentiaire au 31 décembre par région et selon le sexe

Région	2016			2017			2018		
	F	H	T	F	H	T	F	H	T
Boucle du Mouhoun	3	16	19	20	125	145	18	120	138
Cascades	0	11	11	6	40	46	8	43	51
Centre	264	1 513	1 777	176	860	1 036	233	1 106	1 339
Centre-Est	10	50	60	12	67	79	11	61	72
Centre-Nord	3	15	18	13	56	69	12	45	57
Centre-Ouest	3	28	31	13	92	105	12	112	124
Centre-Sud	0	3	3	6	27	33	4	30	34
Est	2	4	6	9	121	130	8	104	112
Hauts-Bassins	3	38	41	27	167	194	24	182	206
Nord	0	17	17	13	60	73	13	59	72
Plateau Central	1	1	2	7	28	35	9	31	40
Sahel	0	16	16	9	75	84	6	69	75
Sud-ouest	1	14	15	6	65	71	7	62	69
Ensemble	290	1 726	2 016	317	1 783	2 100	365	2 024	2 389

Source : SIGASPE

Tableau 2. 26 : Nombre d'agents du statut de la garde de sécurité pénitentiaire au 31 décembre par tranche d'âge et selon le sexe

Tranche d'Age	2016			2017			2018		
	F	H	T	F	H	T	F	H	T
De 18 à 20 ans	0	0	0	1	0	1	0	1	1
De 21 à 25 ans	16	43	59	18	41	59	34	117	151
De 26 à 30 ans	100	317	417	95	290	385	88	351	439
De 31 à 35 ans	98	579	677	110	543	653	130	511	641
De 36 à 40 ans	63	509	572	76	560	636	86	622	708
De 41 à 45 ans	9	159	168	13	227	240	21	289	310
De 46 à 50 ans	1	56	57	1	41	42	3	39	42
De 51 à 55 ans	3	58	61	3	78	81	2	82	84
De 56 à 60 ans	0	5	5	0	3	3	1	12	13
61 ans et plus	0	0	0	0	0	0	0	0	0
Ensemble	290	1 726	2 016	317	1 783	2 100	365	2 024	2 389

Source : SIGASPE

Tableau 2. 27 : Nombre d'agents du statut de GSP au 31 décembre par position et selon le sexe

Position	2016			2017			2018		
	F	H	T	F	H	T	F	H	T
Activité	290	1 715	2 005	317	1 777	2 094	365	2 012	2 377
Détachement	0	6	6	0	5	5	0	7	7
Disponibilité/Suspension de contrat	0	5	5	0	1	1	0	5	5
Réquisition	0	0	0	0	0	0	0	0	0
Sous les drapeaux	0	0	0	0	0	0	0	0	0
Ensemble	290	1 726	2 016	317	1 783	2 100	365	2 024	2 389

Source : SIGASPE

2.1.4. Ensemble des agents du statut de magistrat

Tableau 2. 28 : Nombre de magistrats au 31 décembre par grade et selon le sexe

Grade	2016			2017			2018		
	F	H	T	F	H	T	F	H	T
Initial	16	108	124	15	104	119	18	105	123
Intermédiaire	27	133	160	25	136	161	17	113	130
Terminal	28	104	132	32	129	161	36	142	178
Terminal CE	36	69	105	36	73	109	39	78	117
Ensemble	107	414	521	108	442	550	110	438	548

Source : SIGASPE

Tableau 2. 29 : Nombre de magistrats au 31 décembre par tranche d'ancienneté et selon le sexe

Tranche d'Ancienneté	2016			2017			2018		
	F	H	T	F	H	T	F	H	T
De 0 à 5 ans	14	127	141	16	131	147	14	103	117
De 6 à 10 ans	27	106	133	23	103	126	18	109	127
De 11 à 15 ans	22	99	121	27	111	138	26	118	144
De 16 à 20 ans	6	24	30	5	28	33	12	33	45
De 21 à 25 ans	15	14	29	16	23	39	16	29	45
De 26 à 30 ans	12	10	22	3	3	6	0	0	0
31 ans et plus	11	34	45	18	43	61	24	46	70
Ensemble	107	414	521	108	442	550	110	438	548

Source : SIGASPE

Tableau 2. 30 : Nombre de magistrats au 31 décembre par région et selon le sexe

Région	2016			2017			2018		
	F	H	T	F	H	T	F	H	T
Boucle du Mouhoun	0	13	13	1	24	25	1	24	25
Cascades	0	4	4	0	6	6	0	5	5
Centre	93	264	357	91	269	360	93	264	357
Centre-Est	1	4	5	1	4	5	1	3	4
Centre-Nord	2	6	8	2	7	9	2	7	9
Centre-Ouest	1	11	12	2	12	14	2	12	14
Centre-Sud	0	5	5	0	6	6	0	6	6
Est	0	11	11	0	13	13	0	13	13
Hauts-Bassins	9	57	66	10	60	70	10	63	73
Nord	0	11	11	0	13	13	0	13	13
Plateau Central	1	5	6	1	6	7	1	6	7
Sahel	0	14	14	0	11	11	0	11	11
Sud-ouest	0	9	9	0	11	11	0	11	11
Ensemble	107	414	521	108	442	550	110	438	548

Source : SIGASPE

Tableau 2. 31 : Nombre de magistrats au 31 décembre par tranche d'âge et selon le sexe

Tranche d'Age	2016			2017			2018		
	F	H	T	F	H	T	F	H	T
De 22 à 25 ans	0	1	1	1	1	2	0	1	1
De 26 à 30 ans	0	43	43	0	42	42	1	29	30
De 31 à 35 ans	19	110	129	19	110	129	13	101	114
De 36 à 40 ans	23	107	130	20	114	134	24	112	136
De 41 à 45 ans	21	66	87	25	79	104	22	87	109
De 46 à 50 ans	9	32	41	7	34	41	8	42	50
De 51 à 55 ans	8	12	20	10	16	26	10	19	29
De 56 à 60 ans	23	32	55	17	22	39	17	17	34
61 ans et plus	4	11	15	9	24	33	15	30	45
Ensemble	107	414	521	108	442	550	110	438	548

Source : SIGASPE

Tableau 2. 32 : Nombre d'agents du statut des magistrats au 31 décembre par position et selon le sexe

Position	2016			2017			2018		
	F	H	T	F	H	T	F	H	T
Activité	103	402	505	104	431	535	106	423	529
Détachement	4	11	15	4	10	14	4	13	17
Disponibilité/Suspension de contrat	0	1	1	0	1	1	0	2	2
Réquisition	0	0	0	0	0	0	0	0	0
Sous les drapeaux	0	0	0	0	0	0	0	0	0
Ensemble	107	414	521	108	442	550	110	438	548

Source : SIGASPE

2.1.5. Ensemble des agents du statut des greffiers

Tableau 2. 33 : Nombre de greffiers au 31 décembre par catégorie et selon le sexe

Catégorie	2016			2017			2018		
	F	H	T	F	H	T	F	H	T
A	23	99	122	23	97	120	23	101	124
B	44	178	222	45	185	230	53	207	260
C	43	69	112	54	77	131	50	85	135
Ensemble	110	346	456	122	359	481	126	393	519

Source : SIGASPE

Tableau 2. 34 : Nombre de greffiers au 31 décembre par région et selon le sexe

Région	2016			2017			2018		
	F	H	T	F	H	T	F	H	T
Boucle du Mouhoun	0	8	8	1	19	20	1	19	20
Cascades	0	3	3	0	6	6	0	6	6
Centre	100	287	387	97	205	302	103	242	345
Centre-Est	0	4	4	1	13	14	1	13	14
Centre-Nord	1	3	4	2	10	12	2	10	12
Centre-Ouest	1	5	6	6	11	17	6	10	16
Centre-Sud	0	2	2	0	4	4	0	4	4
Est	1	5	6	2	14	16	2	13	15
Hauts-Bassins	7	19	26	10	42	52	9	43	52
Nord	0	3	3	1	11	12	0	10	10
Plateau Central	0	0	0	0	8	8	0	8	8
Sahel	0	4	4	1	7	8	1	6	7
Sud-ouest	0	3	3	1	9	10	1	9	10
Ensemble	110	346	456	122	359	481	126	393	519

Source : SIGASPE

Tableau 2. 35 : Nombre de greffiers au 31 décembre par tranche d'âge et selon le sexe

Tranche d'Age	2016			2017			2018		
	F	H	T	F	H	T	F	H	T
De 21 à 25 ans	3	3	6	4	9	13	7	8	15
De 26 à 30 ans	16	35	51	15	40	55	15	55	70
De 31 à 35 ans	19	83	102	23	64	87	25	64	89
De 36 à 40 ans	15	134	149	19	128	147	22	127	149
De 41 à 45 ans	13	64	77	15	87	102	16	100	116
De 46 à 50 ans	8	15	23	8	19	27	6	27	33
De 51 à 55 ans	29	10	39	27	7	34	19	9	28
De 56 à 60 ans	7	2	9	11	5	16	16	3	19
Ensemble	110	346	456	122	359	481	126	393	519

Source : SIGASPE

Tableau 2. 36 : Nombre d'agents du statut des greffiers au 31 décembre par position et selon le sexe

Position	2016			2017			2018		
	F	H	T	F	H	T	F	H	T
Activité	109	336	445	121	354	475	125	388	513
Détachement	0	3	3	0	2	2	0	2	2
Disponibilité/Suspension de contrat	1	7	8	1	3	4	1	3	4
Réquisition	0	0	0	0	0	0	0	0	0
Sous les drapeaux	0	0	0	0	0	0	0	0	0
Ensemble	110	346	456	122	359	481	126	393	519

Source : SIGASPE

2.1.6. Ensemble des agents du statut des eaux et forêts

Tableau 2. 37 : Nombre des agents du statut des eaux et forêts au 31 décembre par catégorie et selon le sexe

Catégorie	2016			2017			2018		
	F	H	T	F	H	T	F	H	T
I	20	157	177	25	225	250	27	281	308
II	12	329	341	21	335	356	28	417	445
III	32	516	548	47	605	652	86	832	918
IV	85	709	794	118	842	960	94	650	744
Ensemble	149	1 711	1 860	211	2 007	2 218	235	2 180	2 415

Source : SIGASPE

Tableau 2. 38 : Nombre des agents du statut des eaux et forêts au 31 décembre par région et selon le sexe

Région	2016			2017			2018		
	F	H	T	F	H	T	F	H	T
Boucle du Mouhoun	0	12	12	0	22	22	1	21	22
Cascades	0	4	4	0	3	3	0	4	4
Centre	129	1 522	1 651	192	1 822	2 014	215	1 996	2 211
Centre-Est	0	8	8	0	7	7	0	6	6
Centre-Nord	6	23	29	6	22	28	6	22	28
Centre-Ouest	0	10	10	0	9	9	1	12	13
Centre-Sud	1	13	14	1	13	14	1	12	13
Est	1	23	24	1	25	26	1	27	28
Hauts-Bassins	6	46	52	5	41	46	5	37	42
Nord	1	8	9	1	8	9	1	8	9
Plateau Central	1	5	6	1	5	6	1	5	6
Sahel	0	22	22	0	15	15	0	15	15
Sud-ouest	0	12	12	0	11	11	0	11	11
Etranger	4	3	7	4	4	8	3	4	7
Ensemble	149	1 711	1 860	211	2 007	2 218	235	2 180	2 415

Source : SIGASPE

Tableau 2. 39 : Nombre des agents du statut des eaux et forêts au 31 décembre par tranche d'âge et selon le sexe

Tranche d'Age	2016			2017			2018		
	F	H	T	F	H	T	F	H	T
De 18 à 20 ans				0	1	1	1	1	2
De 21 à 25 ans	7	108	115	25	120	145	28	90	118
De 26 à 30 ans	31	414	445	55	524	579	64	546	610
De 31 à 35 ans	36	434	470	43	512	555	49	588	637
De 36 à 40 ans	22	292	314	27	331	358	28	379	407
De 41 à 45 ans	21	181	202	17	189	206	13	204	217
De 46 à 50 ans	15	101	116	21	138	159	25	164	189
De 51 à 55 ans	14	123	137	16	111	127	20	104	124
De 56 à 60 ans	3	58	61	7	81	88	7	104	111
61 ans et plus	0	0	0	0	0	0	0	0	0
Ensemble	149	1 711	1 860	211	2 007	2 218	235	2 180	2 415

Source : SIGASPE

Tableau 2. 40 : Nombre d'agents du statut eaux et forêts au 31 décembre par position et selon le sexe

Position	2016			2017			2018		
	F	H	T	F	H	T	F	H	T
Activité	143	1 675	1 818	1 952	202	2 154	227	2 125	2 352
Détachement	5	26	31	46	8	54	7	45	52
Disponibilité/Suspension de contrat	1	10	11	9	1	10	1	10	11
Réquisition	0	0	0	0	0	0	0	0	0
Sous les drapeaux	0	0	0	0	0	0	0	0	0
Ensemble	149	1 711	1 860	2 007	211	2 218	235	2 180	2 415

Source : SIGASPE

2.2. Dépenses de personnel

Concepts

Agent de la fonction publique : Fonctionnaire ou agent contractuel.

Agent contractuel : Agent de la fonction publique ayant vocation à occuper :

Les emplois publics permanents autres que ceux occupés par les fonctionnaires ;

Les emplois publics non permanents destinés à la réalisation d'activités extraordinaires ou conjoncturelles des administrations centrales ou déconcentrées de l'Etat.

Dépenses de personnel : Rémunération due à l'agent par l'Etat dès lors qu'il existe un lien juridique entre les deux. Elle se décompose en plusieurs catégories : les rémunérations d'activité (salaires, soldes indiciaires, etc.), les cotisations et contributions sociales à la charge de l'Etat, les prestations sociales et allocations diverses, etc.

Fonction publique d'Etat : Corps de l'Etat qui englobe les services centraux des ministères et autres structures étatiques ainsi que leurs représentations déconcentrées au niveau local.

Fonctionnaire : Agent nommé et titularisé dans l'un des emplois publics permanents ci-après :

Emplois de conception, de prestations intellectuelles et techniques de haut niveau, concourant à l'exécution des missions d'orientation, de formulation, de contrôle et de suivi-évaluation des politiques sectorielles de l'Etat ;

Emplois de conception, de prestations intellectuelles et techniques de haut niveau, d'application ou d'exécution, concourant à la mise en œuvre des missions de souveraineté dévolues à l'Etat ;

Emplois de conception, d'application ou d'exécution concourant à la mise en œuvre de missions jugées stratégiques par l'Etat.

Sources des données :

Les données de cette section sont tirées du volet solde du Système intégré de gestion administrative et salariale du personnel de l'Etat (SIGASPE) et fournies par la Direction générale des services informatiques (DGS) du Ministère de l'économie, des finances et du développement (MINEFID).

NB : *Il sera présenté dans cette partie les effectifs des agents de la fonction publique d'Etat au 31 décembre et leurs dépenses de personnel par année. Les temporaires de la fonction publique d'Etat et leurs dépenses de personnel ne sont donc pas pris en compte.*

Le nombre des agents du volet administratif du SIGASPE est légèrement supérieur à celui du volet solde. Cela est dû au décalage du temps de traitement des dossiers au niveau des Directions des ressources humaines des ministères et institutions et leurs transmissions au Ministère de l'économie et des finances. Cela est également dû au fait que le volet administratif du SIGASPE prend en compte les agents dans toute leur position administrative tandis que le volet solde ne prend en compte que ceux qui émargent à la solde.

2.2.1. Dépenses de personnel et effectifs des agents de la fonction publique d'Etat à la solde au 31 décembre

Effectifs des agents de la fonction publique d'Etat à la solde au 31 décembre

Tableau 2. 41 : Effectifs des agents de la fonction publique d'Etat au 31 décembre à la solde par catégorie

Catégorie	2014	2015			2016			2017			2018		
		F	H	T	F	H	T	F	H	T	F	H	T
A	15 174	2 734	12 812	15 546	5 419	22 853	28 272	6 377	26 022	32 399	7 168	28 959	36 127
B	19 045	4 686	14 159	18 845	17 498	32 912	50 410	20 417	35 916	56 333	26 022	40 696	66 718
C	14 153	2 140	12 749	14 889	21 518	22 107	43 625	24 188	24 079	48 267	22 190	22 578	44 768
D	3 426	1 120	2 173	3 293	5 803	4 188	9 991	6 030	3 537	9 567	6 107	2 814	8 921
E	257	14	182	196	56	1 568	1 624	61	1 698	1 759	63	1 893	1 956
I	-	-	-	-	31	422	453	54	695	749	60	915	975
II	-	-	-	-	49	1 088	1 137	75	1 653	1 728	99	2 059	2 158
III	-	-	-	-	758	11 348	12 106	1 055	14 768	15 823	1 165	15 265	16 430
IV	-	-	-	-	0	9	9	103	797	900	137	1 496	1 633
1 ^{ère} catégorie	10 213	2 413	8 629	11 042	629	1 697	2 326	128	384	512	58	190	248
2 ^e catégorie	29 727	11 698	18 639	30 337	926	1 477	2 403	281	366	647	116	183	299
3 ^e catégorie	26 943	17 386	16 470	33 856	1 718	1 754	3 472	623	622	1 245	185	182	367
4 ^e catégorie	6 560	4 865	2 255	7 120	642	261	903	267	124	391	207	87	294
5 ^e catégorie	1 877	81	1 799	1 880	57	547	604	38	306	344	27	198	225
P	1 106	213	984	1 197	428	1 578	2 006	806	2 442	3 248	991	2 879	3 870
6 ^e catégorie	53	28	54	82	22	52	74	13	27	40	9	18	27
Ensemble	128 534	47 378	90 905	138 283	55 554	103 861	159 415	60 516	113 436	173 952	64 604	120 412	185 016

Source : SIGASPE

Tableau 2. 42 : Effectifs des agents de la fonction publique d'Etat au 31 décembre à la solde par statut de 2014 à 2015

Statut	2014	2015		
		F	H	T
Fonctionnaires	53 153	10 907	43 059	53 966
Agents contractuels	75 381	36 471	47 846	84 317
Ensemble	128 534	47 378	90 905	138 283

Source : SIGASPE

Tableau 2. 43 : Effectifs des agents de la fonction publique d'Etat au 31 décembre à la solde par statut de 2016 à 2018

Statut	2016			2017			2018		
	F	H	T	F	H	T	F	H	T
Statut général	54 524	90 283	144 807	59 003	94 707	153 710	62 908	99 850	162 758
Statut de la police	601	11 299	11 900	824	14 356	15 180	824	14 184	15 008
Statut GSP	237	1 568	1 805	292	1 702	1 994	365	2 018	2 383
Statut Greffier	87	272	359	118	351	469	132	389	521
Statut des magistrats	105	439	544	108	465	573	103	438	541
Statut des eaux et forêts	0	0	0	171	1 855	2 026	202	1 984	2 186
Statut de la douane	-	-	-	-	-	-	70	1 549	1 619
Ensemble	55 554	103 861	159 415	60 516	113 436	173 952	64 604	120 412	185 016

Source : SIGASPE

Tableau 2. 44 : Effectifs des agents de la fonction publique d'Etat au 31 décembre à la solde par sexe

Sexe	2014	2015	2016	2017	2018
Femmes	41 992	47 378	55 554	60 516	64 604
Hommes	86 542	90 905	103 861	113 436	120 412
Ensemble	128 534	138 283	159 415	173 952	185 016

Source : SIGASPE

Tableau 2. 45 : Effectifs des agents de la fonction publique d'Etat au 31 décembre à la solde par région

Région	2014	2015			2016			2017			2018		
		F	H	T	F	H	T	F	H	T	F	H	T
Boucle du Mouhoun	10 675	3 438	7 198	10 636	4 354	8 256	12 610	4 555	8 850	13 405	4 777	9 498	14 275
Cascades	4 795	1 474	3 528	5 002	1 803	4 187	5 990	1 896	4 464	6 360	2 081	4 974	7 055
Centre	35 774	13 104	25 054	38 158	14 390	28 590	42 980	17 236	33 489	50 725	17 988	34 267	52 255
Centre-Est	8 366	3 507	5 450	8 957	4 148	6 248	10 396	4 305	6 640	10 945	4 533	7 035	11 568
Centre-Nord	7 105	2 647	4 659	7 306	3 245	5 446	8 691	3 581	5 846	9 427	4 027	6 525	10 552
Centre-Ouest	9 957	3 983	7 550	11 533	4 772	8 099	12 871	4 921	8 158	13 079	5 329	8 709	14 038
Centre-Sud	5 475	2 085	3 528	5 613	2 439	4 009	6 448	2 551	4 253	6 804	2 802	4 601	7 403
Est	8 127	2 914	5 997	8 911	3 516	7 160	10 676	3 657	7 521	11 178	3 879	8 104	11 983
Hauts-Bassins	10 892	4 030	9 002	13 032	4 516	9 896	14 412	4 851	10 788	15 639	5 121	11 268	16 389
Nord	9 442	3 779	6 114	9 893	4 519	7 111	11 630	4 682	7 483	12 165	4 946	8 106	13 052
Plateau Central	6 035	2 613	3 844	6 457	3 056	4 264	7 320	3 236	4 499	7 735	3 575	4 930	8 505
Sahel	5 662	1 957	4 249	6 206	2 463	5 080	7 543	2 581	5 670	8 251	2 879	6 131	9 010
Sud-ouest	6 229	1 847	4 732	6 579	2 333	5 515	7 848	2 464	5 775	8 239	2 667	6 264	8 931
Ensemble	128 534	47 378	90 905	138 283	55 554	103 861	159 415	60 516	113 436	173 952	64 604	120 412	185 016

Source : SIGASPE

Dépenses de personnel des agents de la fonction publique d'Etat

Tableau 2. 46 : Dépenses de personnel des agents de la fonction publique d'Etat par catégorie (montants en milliards de FCFA)

Catégorie	2014	2015			2016			2017			2018		
		F	H	T	F	H	T	F	H	T	F	H	T
A	58,7	10,5	49,1	59,6	15,4	68,2	83,6	23,1	97,6	120,7	37,1	141,0	178,1
B	53,7	12,9	39,6	52,5	27,6	62,6	90,2	53,5	102,6	156,1	84,4	136,1	220,5
C	35,0	4,8	31,4	36,2	17,3	22,8	40,1	46,0	47,5	93,6	54,3	54,7	109,1
D	6,2	2,1	3,8	5,9	4,9	5,2	10,1	9,9	6,4	16,3	12,6	7,0	19,7
E	0,4	0,0	0,3	0,3	0,0	1,0	1,0	0,1	2,3	2,4	0,1	3,9	4,1
I	-	-	-	-	0,2	2,5	2,7	0,4	4,0	4,4	0,7	9,5	10,1
II	-	-	-	-	0,1	3,4	3,6	0,3	5,9	6,1	0,6	10,8	11,4
III	-	-	-	-	1,9	32,5	34,3	3,0	42,4	45,4	5,1	63,2	68,3
IV	-	-	-	-	0,0	0,0	0,0	0,2	1,7	1,9	0,5	6,8	7,3
1 ^{ère} catégorie	30,3	7,5	27,6	35,1	7,9	27,8	35,6	1,2	3,3	4,5	0,4	1,2	1,6
2 ^e catégorie	70,4	28,6	47,8	76,4	23,8	38,5	62,3	1,6	2,5	4,1	0,6	0,8	1,4
3 ^e catégorie	48,2	28,8	28,5	57,3	25,6	24,5	50,1	2,5	2,5	5,0	0,9	0,8	1,7
4 ^e catégorie	9,8	7,2	3,4	10,6	5,9	2,7	8,5	0,6	0,3	0,9	0,4	0,2	0,6
5 ^e catégorie	2,2	0,1	2,3	2,4	0,1	1,8	1,8	0,1	0,5	0,5	0,0	0,2	0,3
P	6,8	1,5	6,5	8,0	2,4	9,9	12,3	4,6	15,8	20,4	8,7	26,1	34,8
6 ^e catégorie	0,2	0,1	0,2	0,4	0,2	0,4	0,5	0,1	0,2	0,2	0,1	0,2	0,3
Ensemble	321,9	104,1	240,6	344,7	133,2	303,6	436,8	147,0	335,5	482,5	206,5	462,7	669,2

Source : SIGASPE

Tableau 2. 47 : Dépenses de personnel des agents de la fonction publique d'Etat par statut de 2013 à 2015 (montants en milliards de FCFA)

Statut	2014	2015		
		F	H	T
Fonctionnaires	160,7	31,8	130,7	162,6
Agents contractuels	161,2	72,3	109,9	182,2
Ensemble	321,9	104,1	240,6	344,7

Source : SIGASPE

Tableau 2. 48 : Dépenses de personnel des agents de la fonction publique d'Etat par statut en (montants en milliards de FCFA)

Statut	2016			2017			2018		
	F	H	T	F	H	T	F	H	T
Statut général	129,4	259,1	388,4	141,1	273,9	415,0	196,3	361,6	557,9
Statut de la police	2,1	37,3	39,4	2,6	44,2	46,8	4,3	63,2	67,4
Statut GSP	0,2	1,1	1,2	0,8	4,6	5,4	1,3	7,0	8,2
Statut Greffier	0,2	0,6	0,8	0,4	1,3	1,7	0,7	2,0	2,7
Statut des magistrats	1,5	5,5	7,0	1,7	6,3	8,0	2,6	8,8	11,4
Statut des eaux et forêts	0,0	0,0	0,0	0,5	5,1	5,6	0,7	6,7	7,4
Statut de la douane	-	-	-	-	-	-	0,7	13,4	14,1
Ensemble	133,2	303,6	436,8	147,0	335,5	482,5	206,5	462,7	669,2

Source : SIGASPE

Tableau 2. 49 : Dépenses des agents de la fonction publique d'Etat par sexe (montants en milliards de FCFA)

Sexe	2014	2015	2016	2017	2018
Femmes	93,6	104,1	133,2	147,0	206,521
Hommes	228,3	240,6	303,6	335,5	462,667
Ensemble	321,9	344,7	436,8	482,5	669,188

Source : SIGASPE

Tableau 2. 50 : Dépenses de personnel des agents de la fonction publique d'Etat en 2018 par ministères/institutions et selon le sexe (en millions de FCFA)

Ministères/Institutions	Femmes	Hommes	Total
Ministère de Développement de l'Economie Numérique et Postes	134,80	398,93	533,73
Ministère de la Santé	43 209,00	51 134,43	94 343,43
Ministère de la Communication et des Relations avec le Parlement	805,57	3 071,13	3 876,69
Ministère de la Culture, des Arts et du Tourisme	1 004,78	3 477,93	4 482,71
Ministère de la Défense Nationale et des Anciens Combattants	147,18	137,32	284,50
Ministère de la Femme, de la Solidarité Nationale et de la Famille	3 858,58	7 723,51	11 582,10
Ministère de la Fonction Publique, du Travail et de la protection sociale	1 585,22	4 324,20	5 909,42
Ministère de la Jeunesse, de la Formation et de l'Insertion Professionnelle	592,16	2 278,56	2 870,71
Ministère de la Justice, des droits humains et de la promotion civique	4 599,19	18 096,31	22 695,50
Ministère de la Sécurité	4 450,94	62 484,98	66 935,92
Ministère de l'Agriculture et des Aménagements Hydrauliques	2 025,24	8 183,28	10 208,52
Ministère de l'Eau et de l'Assainissement	608,99	1 499,53	2 108,52
Ministère de l'Economie, des Finances et du Développement	9 884,59	47 413,58	57 298,16
Ministère de l'Education Nationale et de l'Alphabétisation	120 917,00	208 213,35	329 130,35
Ministère de l'Enseignement Supérieur, de la Recherche Scientifique et de l'Innovation	1 892,34	5 358,56	7 250,90
Ministère de l'Environnement, de l'Economie Verte et du Changement Climatique	1 084,49	8 005,85	9 090,34
Ministère de l'Urbanisme et de l'Habitat	189,14	900,64	1 089,78
Ministère des Affaires Etrangères, de la Coopération et des Burkinabé de l'Extérieur	943,33	2 140,22	3 083,55
Ministère des Infrastructures	318,14	1 937,52	2 255,65
Ministère des Mines et des Carrières	159,73	400,97	560,70
Ministère des Ressources Animales et Halieutiques	896,42	4 036,90	4 933,32
Ministère des Sports et des Loisirs	392,03	2 356,62	2 748,65
Ministère des Transports, de la Mobilité Urbaine et de la Sécurité Routière	230,20	547,06	777,26
Ministère du Commerce, de l'Industrie et de l'Artisanat	337,35	1 154,60	1 491,95
Ministère de l'Administration Territoriale et de la Décentralisation	3 633,59	10 262,01	13 895,60
Ministère de l'Energie	103,42	318,43	421,86
Sous Total Ministères	204 003,41	455 856,39	659 859,79
Présidence du Faso	647,69	2 142,17	2 789,86
Premier Ministère	462,48	1 589,33	2 051,82
Secrétariat Général du Gouvernement et de Conseil des Ministres	272,01	548,73	820,74
Autorité Supérieure de Contrôle d'Etat et de la Lutte Contre la Corruption	84,91	336,34	421,25
Conseil Constitutionnel	74,28	355,75	430,04
Conseil d'Etat	198,77	300,68	499,44
Conseil Economique et Social	85,41	246,52	331,93
Conseil Supérieur de la Communication	92,56	148,80	241,37

Cour de Cassation	388,22	494,96	883,18
Cour des Comptes	184,10	594,43	778,53
Grande Chancellerie	27,15	53,23	80,38
Sous Total Institutions	2 517,59	6 810,94	9 328,53
Ensemble	206 521,00	462 667,32	669 188,32

Source : SIGASPE

Tableau 2. 51 : Dépenses de personnel des agents de la fonction publique d'Etat par région (montants en milliards de FCFA)

Région	2014	2015			2016			2017			2018		
		F	H	T	F	H	T	F	H	T	F	H	T
Boucle du Mouhoun	25,6	6,8	19,0	25,8	8,7	22,7	31,4	10,9	25,9	36,8	12,1	29,4	41,5
Cascades	11,5	3,1	9,4	12,5	3,8	11,2	14,9	4,4	12,9	17,4	5,3	15,5	20,7
Centre	97,9	35,8	70,8	106,6	44,9	95,0	140,0	45,4	102,7	148,1	87,0	194,6	281,6
Centre-Est	19,4	6,8	14,4	21,3	9,0	17,3	26,3	10,0	19,4	29,5	11,4	22,3	33,7
Centre-Nord	16,7	5,2	12,1	17,3	6,8	14,9	21,7	8,1	16,7	24,8	10,6	19,9	30,5
Centre-Ouest	24,4	8,1	19,3	27,4	10,5	23,7	34,2	12,0	25,2	37,2	14,1	27,9	42,0
Centre-Sud	13,8	4,2	9,7	13,9	5,3	11,4	16,8	6,2	12,8	19,0	7,0	14,7	21,7
Est	18,8	5,2	14,0	19,2	7,3	18,1	25,4	8,4	20,5	28,8	9,9	24,1	33,9
Hauts-Bassins	28,8	8,7	23,5	32,2	11,2	30,4	41,6	12,0	32,8	44,8	13,6	37,0	50,6
Nord	22,7	7,8	16,3	24,1	9,6	19,5	29,1	10,7	21,5	32,2	12,4	24,9	37,3
Plateau Central	15,5	5,8	10,5	16,2	7,1	12,6	19,7	7,9	13,6	21,4	9,9	15,9	25,7
Sahel	12,4	3,0	9,8	12,8	4,4	12,0	16,4	5,9	15,4	21,3	6,7	17,5	24,3
Sud-ouest	14,4	3,5	11,9	15,5	4,5	14,7	19,2	5,3	16,0	21,2	6,6	19,0	25,7
Ensemble	321,9	104,1	240,6	344,7	133,2	303,6	436,8	147,0	335,5	482,5	206,5	462,7	669,2

Source : SIGASPE

2.2.2. Dépenses de personnel et effectif des agents du statut général au 31 décembre à la solde

Effectif des agents du statut général au 31 décembre à la solde

Tableau 2. 52 : Effectifs des agents du statut général de la FP au 31 décembre à la solde par catégorie

Catégorie	2016			2017			2018		
	F	H	T	F	H	T	F	H	T
A	5 396	22 768	28 164	6 354	25 928	32 282	7 145	28 863	36 008
B	17 471	32 778	50 249	20 374	35 736	56 110	25 965	40 492	66 457
C	21 481	22 054	43 535	24 136	24 002	48 138	22 138	22 489	44 627
D	5 803	4 188	9 991	6 030	3 537	9 567	6 107	2 814	8 921
E	56	1 568	1 624	61	1 698	1 759	63	1 893	1 956
1 ^{ère} catégorie	629	1 697	2 326	128	384	512	58	190	248
2 ^e catégorie	926	1 477	2 403	281	366	647	116	183	299
3 ^e catégorie	1 718	1 754	3 472	623	622	1 245	185	182	367
4 ^e catégorie	642	261	903	267	124	391	207	87	294
5 ^e catégorie	57	547	604	38	306	344	27	198	225
P	323	1 139	1 462	698	1 977	2 675	888	2 441	3 329
6 ^e catégorie	22	52	74	13	27	40	9	18	27
Ensemble	54 524	90 283	144 807	59 003	94 707	153 710	62 908	99 850	162 758

Source : SIGASPE

Tableau 2. 53 : Effectifs des agents du statut général de la FP au 31 décembre à la solde par région

Région	2016			2017			2018		
	F	H	T	F	H	T	F	H	T
Boucle du Mouhoun	4 316	7 452	11 768	4 502	7 739	12 241	4 712	8 171	12 883
Cascades	1 784	3 865	5 649	1 867	4 011	5 878	2 044	4 316	6 360
Centre	13 703	22 253	35 956	16 275	24 915	41 190	16 958	25 987	42 945
Centre-Est	4 125	5 686	9 811	4 266	5 882	10 148	4 487	5 986	10 473
Centre-Nord	3 223	4 974	8 197	3 540	5 246	8 786	3 981	5 830	9 811
Centre-Ouest	4 742	7 407	12 149	4 872	7 246	12 118	5 267	7 679	12 946
Centre-Sud	2 420	3 619	6 039	2 520	3 705	6 225	2 764	3 888	6 652
Est	3 496	6 363	9 859	3 619	6 425	10 044	3 832	6 674	10 506
Hauts-Bassins	4 432	8 476	12 908	4 715	8 736	13 451	4 970	9 035	14 005
Nord	4 492	6 567	11 059	4 642	6 763	11 405	4 897	7 250	12 147
Plateau Central	3 029	3 937	6 966	3 200	4 043	7 243	3 533	4 398	7 931
Sahel	2 446	4 605	7 051	2 555	4 841	7 396	2 840	5 083	7 923
Sud-ouest	2 316	5 079	7 395	2 430	5 155	7 585	2 623	5 553	8 176
Ensemble	54 524	90 283	144 807	59 003	94 707	153 710	62 908	99 850	162 758

Source : SIGASPE

Dépenses de personnel des agents du statut général d'Etat

Tableau 2. 54 : Dépenses de personnel des agents du statut général de la FP par catégorie (montants en milliards de FCFA)

Catégorie	2016			2017			2018		
	F	H	T	F	H	T	F	H	T
A	15,3	67,9	83,2	23,0	97,2	120,1	36,8	140,3	177,1
B	27,6	62,3	89,9	53,4	102,0	155,3	84,1	135,1	219,3
C	17,2	22,8	40,0	45,9	47,3	93,2	54,1	54,4	108,5
D	4,9	5,2	10,1	9,9	6,4	16,3	12,6	7,0	19,7
E	0,0	1,0	1,0	0,1	2,3	2,4	0,1	3,9	4,1
1 ^{ère} catégorie	7,9	27,8	35,6	1,2	3,3	4,5	0,4	1,2	1,6
2 ^e catégorie	23,8	38,5	62,3	1,6	2,5	4,1	0,6	0,8	1,4
3 ^e catégorie	25,6	24,5	50,1	2,5	2,5	5,0	0,9	0,8	1,7
4 ^e catégorie	5,9	2,7	8,5	0,6	0,3	0,9	0,4	0,2	0,6
5 ^e catégorie	0,1	1,8	1,8	0,1	0,5	0,5	0,0	0,2	0,3
P	0,9	4,3	5,3	2,9	9,6	12,5	6,1	17,4	23,4
6 ^e catégorie	0,2	0,4	0,5	0,1	0,2	0,2	0,1	0,2	0,3
Ensemble	129,4	259,1	388,4	141,1	273,9	415,0	196,3	361,6	557,9

Source : SIGASPE

Tableau 2. 55 : Dépenses de personnel des agents du statut général de la FP en 2018 par ministères/institutions et selon le sexe (en millions de FCFA)

Ministères/Institutions	Femmes	Hommes	Total
Ministère de Développement de l'Economie Numérique et Postes	134,80	382,90	517,69
Ministère de la Santé	43 209,00	51 113,13	94 322,14
Ministère de la Communication et des Relations avec le Parlement	805,57	3 058,14	3 863,71
Ministère de la Culture, des Arts et du Tourisme	1 004,78	3 475,95	4 480,72
Ministère de la Défense Nationale et des Anciens Combattants	147,18	137,32	284,50
Ministère de la Femme, de la Solidarité Nationale et de la Famille	3 850,95	7 707,02	11 557,96
Ministère de la Fonction Publique, du Travail et de la protection sociale	1 585,22	4 299,83	5 885,05
Ministère de la Jeunesse, de la Formation et de l'Insertion Professionnelle	592,16	2 275,24	2 867,39
Ministère de la Justice, des droits humains et de la promotion civique	654,43	1 701,60	2 356,02
Ministère de la Sécurité	245,30	516,61	761,91
Ministère de l'Agriculture et des Aménagements Hydrauliques	2 025,24	8 163,39	10 188,63
Ministère de l'Eau et de l'Assainissement	596,32	1 496,81	2 093,13
Ministère de l'Economie, des Finances et du Développement	9 182,12	33 673,79	42 855,91
Ministère de l'Education Nationale et de l'Alphabétisation	120 917,00	208 200,63	329 117,63
Ministère de l'Enseignement Supérieur, de la Recherche Scientifique et de l'Innovation	1 892,34	5 320,40	7 212,74
Ministère de l'Environnement, de l'Economie Verte et du Changement Climatique	435,61	1 439,53	1 875,13
Ministère de l'Urbanisme et de l'Habitat	189,14	882,31	1 071,45
Ministère des Affaires Etrangères, de la Coopération et des Burkinabé de l'Extérieur	906,95	2 110,24	3 017,20
Ministère des Infrastructures	310,56	1 866,55	2 177,10
Ministère des Mines et des Carrières	143,65	370,61	514,25
Ministère des Ressources Animales et Halieutiques	896,42	4 002,45	4 898,87
Ministère des Sports et des Loisirs	392,03	2 356,62	2 748,65
Ministère des Transports, de la Mobilité Urbaine et de la Sécurité Routière	230,20	524,68	754,89
Ministère du Commerce, de l'Industrie et de l'Artisanat	337,35	1 138,85	1 476,20
Ministère de l'Administration Territoriale et de la Décentralisation	3 608,02	9 877,87	13 485,90
Ministère de l'Energie	103,42	297,27	400,69
Sous Total Ministères	194 395,76	356 389,71	550 785,47
Présidence du Faso	642,03	1 901,66	2 543,69
Premier Ministère	462,48	1 392,60	1 855,08
Secrétariat Général du Gouvernement et de Conseil des Ministres	272,01	499,87	771,88
Autorité Supérieure de Contrôle d'Etat et de la Lutte Contre la Corruption	84,91	332,84	417,75
Conseil Constitutionnel	46,13	97,70	143,83
Conseil d'Etat	49,12	54,39	103,51
Conseil Economique et Social	85,41	246,52	331,93
Conseil Supérieur de la Communication	88,33	128,06	216,39
Cour de Cassation	40,43	46,33	86,76
Cour des Comptes	115,82	419,60	535,42
Grande Chancellerie	27,15	48,36	75,51
Sous Total Institutions	1 913,83	5 167,94	7 081,77
Ensemble	196 309,58	361 557,65	557 867,23

Source : SIGASPE

Tableau 2. 56 : Dépenses de personnel des agents du statut général de la FP par région (montants en milliards de FCFA)

Région	2016			2017			2018		
	F	H	T	F	H	T	F	H	T
Boucle du Mouhoun	8,6	20,4	29,0	10,7	22,6	33,3	11,9	25,3	37,2
Cascades	3,7	10,2	13,9	4,3	11,5	15,8	5,2	13,3	18,4
Centre	42,0	72,1	114,0	41,1	72,3	113,4	78,8	133,5	212,3
Centre-Est	8,9	15,6	24,5	9,9	17,1	27,1	11,3	18,6	29,9
Centre-Nord	6,8	13,6	20,3	7,9	14,9	22,9	10,4	17,8	28,2
Centre-Ouest	10,5	21,7	32,2	11,9	22,2	34,1	13,9	24,5	38,4
Centre-Sud	5,3	10,3	15,6	6,1	11,1	17,2	6,9	12,4	19,3
Est	7,3	15,8	23,1	8,3	17,2	25,4	9,7	19,4	29,1
Hauts-Bassins	11,0	25,8	36,7	11,6	26,4	38,0	13,2	29,3	42,5
Nord	9,6	18,0	27,5	10,6	19,4	30,0	12,2	22,3	34,5
Plateau Central	7,0	11,7	18,7	7,8	12,2	20,0	9,7	14,3	24,0
Sahel	4,3	10,6	14,9	5,8	12,9	18,7	6,6	14,3	21,0
Sud-ouest	4,5	13,4	17,9	5,2	14,0	19,2	6,5	16,7	23,2
Ensemble	129,4	259,1	388,4	141,1	273,9	415,0	196,3	361,6	557,9

Source : SIGASPE

2.2.3. Dépenses de personnel et effectif des agents du statut de la police

Tableau 2. 57 : Effectifs des agents du statut de la police au 31 décembre à la solde par catégorie et selon le sexe

Catégorie	2016			2017			2018		
	F	H	T	F	H	T	F	H	T
I	24	345	369	27	451	478	23	442	465
II	35	903	938	40	1 127	1 167	48	1 289	1 337
III	542	10 051	10 593	757	12 778	13 535	753	12 453	13 206
Ensemble	601	11 299	11 900	824	14 356	15 180	824	14 184	15 008

Source : SIGASPE

Tableau 2. 58 : Effectifs des agents du statut de la police au 31 décembre à la solde par région et selon le sexe

Région	2016			2017			2018		
	F	H	T	F	H	T	F	H	T
Boucle du Mouhoun	18	604	622	25	762	787	30	886	916
Cascades	15	265	280	15	297	312	17	374	391
Centre	421	5 378	5 799	566	7 001	7 567	531	5 920	6 451
Centre-Est	14	495	509	23	567	590	26	632	658
Centre-Nord	7	377	384	16	439	455	17	479	496
Centre-Ouest	12	547	559	20	650	670	22	684	706
Centre-Sud	13	344	357	21	403	424	22	484	506
Est	11	655	666	19	775	794	18	903	921
Hauts-Bassins	45	1 172	1 217	58	1 516	1 574	64	1 569	1 633
Nord	10	457	467	16	539	555	22	635	657
Plateau Central	13	265	278	14	330	344	15	383	398
Sahel	10	398	408	13	649	662	20	781	801
Sud-ouest	12	342	354	18	428	446	20	454	474
Ensemble	601	11 299	11 900	824	14 356	15 180	824	14 184	15 008

Source : SIGASPE

Tableau 2. 59 : Dépenses de personnel des agents du statut de la police par catégorie et selon le sexe (montants en milliards de FCFA)

Catégorie	2016			2017			2018		
	F	H	T	F	H	T	F	H	T
I	0,2	2,4	2,6	0,2	2,7	2,9	0,3	4,4	4,7
II	0,1	3,3	3,4	0,1	4,1	4,2	0,3	6,6	7,0
III	1,7	31,6	33,3	2,2	37,4	39,7	3,6	52,1	55,8
Ensemble	2,1	37,3	39,4	2,6	44,2	46,8	4,3	63,2	67,4

Source : SIGASPE

Tableau 2. 60 : Dépenses de personnel des agents du statut de la police par région et selon le sexe (montants en milliards de FCFA)

Région	2016			2017			2018		
	F	H	T	F	H	T	F	H	T
Boucle du Mouhoun	0,1	1,9	2,0	0,1	2,1	2,2	0,1	2,6	2,6
Cascades	0,0	0,8	0,9	0,0	1,0	1,0	0,1	1,1	1,1
Centre	1,5	19,1	20,6	1,9	22,8	24,7	3,4	39,1	42,6
Centre-Est	0,0	1,5	1,5	0,1	1,6	1,7	0,1	1,9	2,0
Centre-Nord	0,0	1,1	1,2	0,0	1,2	1,3	0,0	1,4	1,5
Centre-Ouest	0,0	1,7	1,8	0,1	2,1	2,1	0,1	2,1	2,1
Centre-Sud	0,1	1,1	1,1	0,1	1,2	1,3	0,1	1,4	1,5
Est	0,0	2,0	2,0	0,0	2,2	2,2	0,1	2,6	2,6
Hauts-Bassins	0,1	3,7	3,8	0,2	4,2	4,4	0,2	4,6	4,8
Nord	0,0	1,3	1,4	0,0	1,5	1,5	0,1	1,8	1,9
Plateau Central	0,0	0,8	0,8	0,0	0,9	1,0	0,0	1,2	1,2
Sahel	0,0	1,2	1,2	0,0	1,9	1,9	0,1	2,2	2,2
Sud-ouest	0,0	1,1	1,1	0,1	1,4	1,4	0,1	1,4	1,4
Ensemble	2,1	37,3	39,4	2,6	44,2	46,8	4,3	63,2	67,4

Source : SIGASPE

2.2.4. Dépenses de personnel et effectif des agents du statut de la garde de sécurité pénitentiaire

Tableau 2. 61 : Effectifs des agents du statut de la garde de sécurité pénitentiaire au 31 décembre à la solde par catégorie et selon le sexe

Catégorie	2016			2017			2018		
	F	H	T	F	H	T	F	H	T
I	7	77	84	7	84	91	8	90	98
II	14	185	199	17	208	225	22	225	247
III	216	1 297	1 513	268	1 408	1 676	335	1 701	2 036
IV	0	9	9	0	2	2	0	2	2
Ensemble	237	1 568	1 805	292	1 702	1 994	365	2 018	2 383

Source : SIGASPE

Tableau 2. 62 : Effectifs des agents du statut de la garde de sécurité pénitentiaire au 31 décembre à la solde par région et selon le sexe

Région	2016			2017			2018		
	F	H	T	F	H	T	F	H	T
Boucle du Mouhoun	18	153	171	20	156	176	22	157	179
Cascades	3	46	49	7	46	53	8	44	52
Centre	114	595	709	137	661	798	199	923	1 122
Centre-Est	8	49	57	12	63	75	11	77	88
Centre-Nord	11	74	85	15	61	76	14	70	84
Centre-Ouest	13	115	128	14	113	127	14	106	120
Centre-Sud	5	36	41	4	37	41	7	36	43
Est	8	110	118	10	118	128	10	135	145
Hauts-Bassins	24	145	169	32	179	211	34	190	224
Nord	11	68	79	13	73	86	14	74	88
Plateau Central	12	50	62	14	56	70	15	63	78
Sahel	5	55	60	8	63	71	9	69	78
Sud-ouest	5	72	77	6	76	82	8	74	82
Ensemble	237	1 568	1 805	292	1 702	1 994	365	2 018	2 383

Source : SIGASPE

Tableau 2. 63 : Dépenses de personnel des agents du statut de la garde de sécurité pénitentiaire par catégorie et selon le sexe (montants en milliards de FCFA)

Catégorie	2016			2017			2018		
	F	H	T	F	H	T	F	H	T
I	0,0	0,1	0,1	0,0	0,4	0,4	0,1	0,6	0,6
II	0,0	0,1	0,1	0,1	0,7	0,7	0,1	0,9	1,0
III	0,1	0,8	1,0	0,7	3,6	4,2	1,1	5,5	6,6
IV	0,00	0,0	0,0	0,00	0,0	0,0		0,0	0,0
Ensemble	0,2	1,1	1,2	0,8	4,6	5,4	1,3	7,0	8,2

Source : SIGASPE

Tableau 2. 64 : Dépenses de personnel des agents du statut de la garde de sécurité pénitentiaire par région et selon le sexe (montants en milliards de FCFA)

Région	2016			2017			2018		
	F	H	T	F	H	T	F	H	T
Boucle du Mouhoun	0,0	0,1	0,1	0,0	0,4	0,4	0,1	0,4	0,5
Cascades	0,0	0,0	0,0	0,0	0,1	0,1	0,0	0,1	0,1
Centre	0,1	0,4	0,5	0,4	1,9	2,3	0,9	4,2	5,0
Centre-Est	0,0	0,0	0,0	0,0	0,2	0,2	0,0	0,2	0,2
Centre-Nord	0,0	0,1	0,1	0,0	0,2	0,2	0,0	0,2	0,2
Centre-Ouest	0,0	0,1	0,1	0,0	0,3	0,3	0,0	0,3	0,3
Centre-Sud	0,0	0,0	0,0	0,0	0,1	0,1	0,0	0,1	0,1
Est	0,0	0,1	0,1	0,0	0,3	0,3	0,0	0,3	0,4
Hauts-Bassins	0,0	0,1	0,1	0,1	0,5	0,5	0,1	0,5	0,6
Nord	0,0	0,1	0,1	0,0	0,2	0,2	0,0	0,2	0,2
Plateau Central	0,0	0,0	0,0	0,0	0,1	0,2	0,0	0,2	0,2
Sahel	0,0	0,0	0,0	0,0	0,2	0,2	0,0	0,2	0,2
Sud-ouest	0,0	0,1	0,1	0,0	0,2	0,2	0,0	0,2	0,2
Ensemble	0,2	1,1	1,2	0,8	4,6	5,4	1,3	7,0	8,2

Source : SIGASPE

2.2.5. Dépenses de personnel et effectif des agents du statut des greffiers

Tableau 2. 65 : Effectifs des agents du statut des greffiers solde au 31 décembre à la par catégorie et selon le sexe

Catégorie	2016			2017			2018		
	F	H	T	F	H	T	F	H	T
A	23	85	108	23	94	117	23	96	119
B	27	134	161	43	180	223	57	204	261
C	37	53	90	52	77	129	52	89	141
Ensemble	87	272	359	118	351	469	132	389	521

Source : SIGASPE

Tableau 2. 66 : Effectifs des agents du statut des greffiers au 31 décembre à la solde par région et selon le sexe

Région	2016			2017			2018		
	F	H	T	F	H	T	F	H	T
Boucle du Mouhoun	1	24	25	4	25	29	4	27	31
Cascades	0	5	5	0	7	7	0	8	8
Centre	62	110	172	83	151	234	97	178	275
Centre-Est	1	8	9	1	13	14	1	14	15
Centre-Nord	2	11	13	1	13	14	3	16	19
Centre-Ouest	4	14	18	6	15	21	6	13	19
Centre-Sud	1	4	5	1	3	4	1	5	6
Est	1	15	16	3	25	28	3	27	30
Hauts-Bassins	11	41	52	13	54	67	13	54	67
Nord	3	8	11	4	12	16	2	12	14
Plateau Central	0	7	7	0	7	7	0	8	8
Sahel	1	13	14	1	12	13	1	14	15
Sud-ouest	0	12	12	1	14	15	1	13	14
Ensemble	87	272	359	118	351	469	132	389	521

Source : SIGASPE

Tableau 2. 67 : Dépenses de personnel des agents du statut des greffiers par catégorie et selon le sexe (montants en milliards de FCFA)

Catégorie	2016			2017			2018		
	F	H	T	F	H	T	F	H	T
A	0,100	0,300	0,300	0,100	0,500	0,600	0,206	0,717	0,923
B	0,100	0,300	0,400	0,200	0,600	0,800	0,268	0,967	1,235
C	0,100	0,100	0,100	0,200	0,200	0,400	0,254	0,331	0,585
Ensemble	0,200	0,600	0,800	0,400	1,300	1,700	0,728	2,015	2,743

Source : SIGASPE

Tableau 2. 68 : Dépenses de personnel des agents du statut des greffiers par région et selon le sexe (montants en milliards de FCFA)

Région	2016			2017			2018		
	F	H	T	F	H	T	F	H	T
Boucle du Mouhoun	0,002	0,056	0,058	0,013	0,101	0,114	0,012	0,099	0,111
Cascades	0,000	0,011	0,011	0,000	0,028	0,028	0,000	0,028	0,028
Centre	0,143	0,257	0,399	0,304	0,544	0,848	0,604	1,241	1,845
Centre-Est	0,001	0,019	0,019	0,003	0,046	0,049	0,003	0,046	0,049
Centre-Nord	0,004	0,027	0,031	0,004	0,050	0,055	0,005	0,057	0,062
Centre-Ouest	0,009	0,032	0,040	0,023	0,053	0,076	0,023	0,050	0,073
Centre-Sud	0,003	0,009	0,012	0,006	0,016	0,022	0,005	0,015	0,020
Est	0,002	0,034	0,036	0,010	0,097	0,107	0,012	0,098	0,110
Hauts-Bassins	0,023	0,093	0,116	0,051	0,205	0,256	0,049	0,209	0,258
Nord	0,006	0,019	0,025	0,012	0,047	0,059	0,009	0,043	0,052
Plateau Central	0,000	0,014	0,014	0,000	0,026	0,026	0,000	0,029	0,029
Sahel	0,002	0,029	0,031	0,003	0,050	0,053	0,003	0,048	0,051
Sud-ouest	0,000	0,028	0,028	0,004	0,053	0,056	0,003	0,052	0,055
Ensemble	0,194	0,626	0,820	0,433	1,315	1,748	0,728	2,015	2,743

Source : SIGASPE

2.2.6. Dépenses de personnel et effectif des agents du statut des magistrats

Tableau 2. 69 : Effectifs des agents des magistrats à la solde au 31 décembre par catégorie et selon le sexe

Catégorie	2016			2017			2018		
	F	H	T	F	H	T	F	H	T
P	105	439	544	108	465	573	103	438	541
Ensemble	105	439	544	108	465	573	103	438	541

Source : SIGASPE

Tableau 2. 70 : Effectifs des agents des magistrats à la solde au 31 décembre par région et selon le sexe

Région	2016			2017			2018		
	F	H	T	F	H	T	F	H	T
Boucle du Mouhoun	1	23	24	0	26	26	1	24	25
Cascades	1	6	7	1	8	9	1	8	9
Centre	90	254	344	93	262	355	84	215	299
Centre-Est	0	10	10	0	15	15	0	19	19
Centre-Nord	2	10	12	2	10	12	2	13	15
Centre-Ouest	1	16	17	2	17	19	3	17	20
Centre-Sud	0	6	6	0	6	6	0	6	6
Est	0	17	17	0	24	24	0	31	31
Hauts-Bassins	4	62	66	3	59	62	3	69	72
Nord	3	11	14	3	13	16	4	13	17
Plateau Central	2	5	7	2	3	5	3	3	6
Sahel	1	9	10	1	12	13	1	10	11
Sud-ouest	0	10	10	1	10	11	1	10	11
Ensemble	105	439	544	108	465	573	103	438	541

Source : SIGASPE

Tableau 2. 71 : Dépenses de personnel des magistrats par catégorie et selon le sexe (montants en milliards de FCFA)

Catégorie	2016			2017			2018		
	F	H	T	F	H	T	F	H	T
P	1,500	5,500	7,000	1,700	6,300	8,000	2,599	8,773	11,372
Ensemble	1,500	5,500	7,000	1,700	6,300	8,000	2,599	8,773	11,372

Source : SIGASPE

Tableau 2. 72 : Dépenses de personnel des magistrats par région et selon le sexe (montants en milliards de FCFA)

Région	2016			2017			2018		
	F	H	T	F	H	T	F	H	T
Boucle du Mouhoun	0,0	0,3	0,3	0,0	0,3	0,3	0,0	0,3	0,3
Cascades	0,0	0,1	0,1	0,0	0,1	0,1	0,0	0,1	0,1
Centre	1,3	3,2	4,5	1,5	3,8	5,3	2,4	6,0	8,4
Centre-Est	0,0	0,1	0,1	0,0	0,1	0,1	0,0	0,2	0,2
Centre-Nord	0,0	0,1	0,2	0,0	0,1	0,1	0,0	0,1	0,2
Centre-Ouest	0,0	0,2	0,2	0,0	0,2	0,2	0,0	0,2	0,2
Centre-Sud	0,0	0,1	0,1	0,0	0,1	0,1	0,0	0,1	0,1
Est	0,00	0,2	0,2	0,0	0,2	0,2	0,0	0,4	0,4
Hauts-Bassins	0,1	0,8	0,9	0,0	0,8	0,9	0,0	0,9	0,9
Nord	0,0	0,1	0,2	0,0	0,2	0,2	0,0	0,2	0,2
Plateau Central	0,0	0,1	0,1	0,0	0,0	0,1	0,0	0,0	0,1
Sahel	0,0	0,1	0,1	0,0	0,1	0,2	0,0	0,1	0,2
Sud-ouest	0,00	0,1	0,1	0,0	0,1	0,1	0,0	0,1	0,1
Ensemble	1,5	5,5	7,0	1,7	6,3	8,0	2,6	8,8	11,4

Source : SIGASPE

2.3. Recrutements

2.3.1. Effectifs des personnels intégrés et/ou engagés

Concepts

Agent de la fonction publique : Fonctionnaire ou agent contractuel de l'Etat.

Agent contractuel : Agent de la fonction publique ayant vocation à occuper :

- les emplois publics permanents autres que ceux occupés par les fonctionnaires ;
- les emplois publics non permanents destinés à la réalisation d'activités extraordinaires ou conjoncturelles des administrations centrales ou déconcentrées de l'Etat.

Engagement : Acte administratif de recrutement d'un agent contractuel dans la fonction publique.

Intégration : Acte administratif d'incorporation d'un travailleur dans le corps des fonctionnaires.

Fonctionnaire : Agent nommé et titularisé dans l'un des emplois publics permanents ci-après :

- emplois de conception, de prestations intellectuelles et techniques de haut niveau, concourant à l'exécution des missions d'orientation, de formulation, de contrôle et de suivi-évaluation des politiques sectorielles de l'Etat ;
- emplois de conception, de prestations intellectuelles et techniques de haut niveau, d'application ou d'exécution, concourant à la mise en œuvre des missions de souveraineté dévolues à l'Etat ;
- emplois de conception, d'application ou d'exécution concourant à la mise en œuvre de missions jugées stratégiques par l'Etat.

Sources des données :

Les données de cette section sont tirées du volet administratif du Système intégré de gestion administrative et salariale du personnel de l'Etat (SIGASPE) et fournies par la Direction des services informatiques (DSI) du Ministère de la fonction publique, du travail et de la protection sociale.

2.3.1.1. Ensemble des agents intégrés/engagés dans la fonction publique d'Etat

Tableau 2. 73 : Nombre d'agents intégrés dans la fonction publique d'Etat par statut de 2014 à 2015

Statut	2014	2015		
		F	H	T
Fonctionnaires	1 948	379	3 563	3942
Agents contractuels	6 127	2 564	4 823	7387
Ensemble	8 075	2 943	8 386	11 329

Source : SIGASPE

Tableau 2. 74 : Nombre d'agents intégrés dans la fonction publique d'Etat par statut et selon le sexe de 2016 à 2018

Statut	2016			2017			2018		
	F	H	T	F	H	T	F	H	T
Statut général	4 617	7 029	11 646	5 303	7 447	12 750	3 929	7 041	10 970
Statut de la police	166	2 223	2 389	0	7	7	73	1 434	1 507
Statut GSP	25	71	96	25	74	99	48	247	295
Statut Greffier	8	17	25	9	24	33	12	38	50
Statut Eaux et forêt	4	155	159	54	210	264	23	139	162
Statut des magistrats	4	26	30	3	27	30	0	0	0
Statut de la Douane	-	-	-	-	-	-	2	42	44
Ensemble	4 824	9 521	14 345	5 394	7 789	13 183	4 087	8 941	13 028

Source : SIGASPE

Tableau 2. 75 : Nombre d'agents intégrés dans la fonction publique d'Etat par catégorie

Catégorie	2014	2015			2016			2017			2018		
		F	H	T	F	H	T	F	H	T	F	H	T
A	384	123	347	470	486	1 709	2 195	681	2 207	2 888	548	2 545	3 093
B	341	137	404	541	665	1 412	2 077	1 243	1 476	2 719	923	1 196	2 119
C	1 174	112	2 739	2 851	3 267	3 483	6 750	3 074	3 410	6 484	2 209	3 112	5 321
D	30	7	69	76	94	111	205	270	116	386	244	165	409
E	9	0	0	0	17	143	160	3	187	190	5	33	38
I	-	-	-	-	2	52	54	2	21	23	1	39	40
II	-	-	-	-	1	94	95	9	26	35	1	38	39
III	-	-	-	-	190	2 209	2 399	41	156	197	144	1 785	1 929
IV	-	-	-	-	2	94	96	27	88	115	0	0	0
P	10	0	4	4	100	214	314	44	102	146	12	28	40
Ensemble	8 075	2 943	8 386	11 329	4 824	9 521	14 345	5 394	7 789	13 183	4 087	8 941	13 028

Source : SIGASPE

Tableau 2. 76 : Nombre d'agents intégrés dans la fonction publique d'Etat par sexe

Sexe	2014	2015	2016	2017	2018
Femmes	2 508	2 943	4 824	5 394	4 087
Hommes	5 567	8 386	9 521	7 789	8 941
Ensemble	8 075	11 329	14 345	13 183	13 028

Source : SIGASPE

Tableau 2. 77 : Nombre d'agents intégrés dans la fonction publique d'Etat par tranche d'âge

Tranche d'âge	2014	2015			2016			2017			2018		
		F	H	T	F	H	T	F	H	T	F	H	T
De 18 à 20 ans	37	8	75	83	24	68	92	22	23	45	10	46	56
De 21 à 24 ans	1 206	379	1 933	2 312	705	2 113	2 818	552	771	1 323	764	2 326	3 090
De 25 à 29 ans	4 043	1 487	4 462	5 949	2 417	4 777	7 194	2 732	4 245	6 977	2 011	4 450	6 461
De 30 à 34 ans	2 003	857	1 616	2 473	1 392	2 111	3 503	1 588	2 229	3 817	1 000	1 793	2 793
De 35 à 39 ans	506	189	258	447	275	403	678	482	494	976	299	311	610
40 ans et plus	280	23	42	65	11	49	60	18	27	45	3	15	18
Ensemble	8 075	2 943	8 386	11 329	4 824	9 521	14 345	5 394	7 789	13 183	4 087	8 941	13 028

Source : SIGASPE

Tableau 2. 78 : Nombre d'agents intégrés dans la fonction publique d'Etat par ministère/institution et selon le sexe en 2018

2018			
Ministères/Institutions	Femmes	Hommes	Total
Ministère de l'administration territoriale, de la décentralisation	32	77	109
Ministère de la justice, des droits humains et de la promotion civique	62	298	360
Ministère d'état, ministère de la défense nationale et des anciens combattants	0	2	2
Ministère des affaires étrangères et de la coopération	10	39	49
Ministère de la sécurité	75	1446	1521
Ministère de l'économie, des finances et du développement	65	540	605
Ministère de la culture, des arts et du tourisme	16	48	64
Ministère de la fonction publique, du travail et de la protection sociale	18	46	64
Ministère de la communication et des relations avec le parlement	0	5	5
Ministère de la femme, de la solidarité nationale et de la famille	96	146	242
Ministère des sports et des loisirs	4	38	42
Ministère de la sante	984	740	1724
Ministère de l'éducation nationale	2522	4846	7368
Ministère du commerce, de l'industrie et de l'artisanat	27	121	148
Ministère des mines et des carrières	3	11	14
Ministère de l'agriculture et des aménagements hydro-agricoles	10	11	21
Ministère des ressources animales et halieutiques	39	153	192
Ministère de l'environnement, de l'économie verte et du changement climatique	33	161	194
Ministère des infrastructures	6	24	30
Ministère du développement de l'économie numérique et des postes	6	22	28
Ministère des transports, de la mobilité urbaine et de la sécurité routière	20	30	50
Ministère de la jeunesse et de la formation et de l'insertion professionnelle	11	14	25
Ministère de l'urbanisme et de l'habitat	7	28	35
Ministère de l'enseignement supérieur, de la recherche scientifique et de l'innovation	34	69	103
Ministère de l'énergie	4	12	16
Sous Total Ministères	4 084	8 927	13 011
Présidence du Faso	1	2	3
Secrétariat général du gouvernement et du conseil des ministres	0	1	1
Premier ministère	1	3	4
Conseil économique et social	0	2	2
Grande chancellerie des ordres burkinabè	0	2	2
Autorité supérieure de contrôle d'état et de lutte contre la corruption	0	3	3
Conseil constitutionnel	1	0	1
Cour de cassation	0	1	1
Sous Total Institutions	3	14	17
Ensemble	4 087	8 941	13 028

Source : SIGASPE

2.3.1.2. Agents du statut général intégrés dans la fonction publique d'Etat

Tableau 2. 79 : Nombre d'agents du statut général intégrés dans la fonction publique d'Etat par tranche d'âge et selon le sexe

Tranche d'âge	2016			2017			2018		
	F	H	T	F	H	T	F	H	T
De 18 à 20 ans	15	13	28	21	21	42	6	16	22
De 21 à 24 ans	581	826	1 407	534	728	1 262	661	1 056	1 717
De 25 à 29 ans	2 354	3 699	6 053	2 680	4 036	6 716	1 968	3 923	5 891
De 30 à 34 ans	1 382	2 046	3 428	1 571	2 149	3 720	994	1 725	2 719
De 35 à 39 ans	274	396	670	479	487	966	297	306	603
40 ans et plus	11	49	60	18	26	44	3	15	18
Ensemble	4 617	7 029	11 646	5 303	7 447	12 750	3 929	7 041	10 970

Source : SIGASPE

Tableau 2. 80 : Nombre d'agents du statut général intégrés dans la fonction publique d'Etat par catégorie et selon le sexe

Catégorie	2016			2017			2018		
	F	H	T	F	H	T	F	H	T
A	486	1 709	2 195	681	2 207	2 888	548	2 545	3 093
B	661	1 406	2 067	1 242	1 468	2 710	918	1 177	2 095
C	3 263	3 472	6 735	3 066	3 394	6 460	2 202	3 093	5 295
D	94	111	205	270	116	386	244	165	409
E	17	143	160	3	187	190	5	33	38
P	96	188	284	41	75	116	12	28	40
Ensemble	4 617	7 029	11 646	5 303	7 447	12 750	3 929	7 041	10 970

Source : SIGASPE

Tableau 2. 81 : Nombre d'agents du statut général intégrés dans la fonction publique d'Etat par ministère/institution et selon le sexe en 2018

2018			
Ministères/Institutions	Femmes	Hommes	Total
Ministère de l'administration territoriale, de la décentralisation	32	77	109
Ministère de la justice, des droits humains et de la promotion civique	2	13	15
Ministère d'état, ministère de la défense nationale et des anciens combattants	0	2	2
Ministère des affaires étrangères et de la coopération	10	39	49
Ministère de la sécurité	2	12	14
Ministère de l'économie, des finances et du développement	63	498	561
Ministère de la culture, des arts et du tourisme	16	48	64
Ministère de la fonction publique, du travail et de la protection sociale	18	46	64
Ministère de la communication et des relations avec le parlement	0	5	5
Ministère de la femme, de la solidarité nationale et de la famille	96	146	242
Ministère des sports et des loisirs	4	38	42
Ministère de la sante	984	740	1724
Ministère de l'éducation nationale	2522	4846	7368
Ministère du commerce, de l'industrie et de l'artisanat	27	121	148
Ministère des mines et des carrières	3	11	14
Ministère de l'agriculture et des aménagements hydro-agricoles	10	11	21
Ministère des ressources animales et halieutiques	39	153	192
Ministère de l'environnement, de l'économie verte et du changement climatique	10	22	32
Ministère des infrastructures	6	24	30
Ministère du développement de l'économie numérique et des postes	6	22	28
Ministère des transports, de la mobilité urbaine et de la sécurité routière	20	30	50
Ministère de la jeunesse et de la formation et de l'insertion professionnelle	11	14	25
Ministère de l'urbanisme et de l'habitat	7	28	35
Ministère de l'enseignement supérieur, de la recherche scientifique et de l'innovation	34	69	103
Ministère de l'énergie	4	12	16
Sous Total Ministères	3 926	7 027	10 953
Grande chancellerie des ordres burkinabè	0	2	2
Autorité supérieure de contrôle d'état et de lutte contre la corruption	0	3	3
Conseil constitutionnel	1	0	1
Cour de cassation	0	1	1
Présidence du Faso	1	2	3
Secrétariat général du gouvernement et du conseil des ministres	0	1	1
Premier ministère	1	3	4
Conseil économique et social	0	2	2
Sous Total Institutions	3	14	17
Ensemble	3 929	7 041	10 970

Source : SIGASPE

2.3.2. Concours

Concepts

Agent de la fonction publique : Fonctionnaire ou agent contractuel de l'Etat.

Agent contractuel : Agent de la fonction publique ayant vocation à occuper :

- les emplois publics permanents autres que ceux occupés par les fonctionnaires ;
- les emplois publics non permanents destinés à la réalisation d'activités extraordinaires ou conjoncturelles des administrations centrales ou déconcentrées de l'Etat.

Concours direct suivi de formation : Mode de recrutement qui permet à la fonction publique de pourvoir des postes selon ses besoins par un test à la suite duquel les admis sont formés dans une école de formation professionnelle avant leur affectation.

Concours direct sans de formation : Mode de recrutement qui permet à la fonction publique de pourvoir des postes selon ses besoins par un test à la suite duquel les admis sont intégrés et affectés.

Sélection sur dossiers : Mode de recrutement qui permet à la fonction publique de pourvoir des postes selon ses besoins par analyse des dossiers de candidats à la suite duquel les admis sont intégrés et affectés.

Concours professionnel : Mode de recrutement d'agents en activité remplissant les conditions requises pour être reclassés dans la catégorie supérieure à celle occupée à la suite d'un test et d'une formation professionnelle. Cette sélection répond à un nombre de postes à pourvoir répondant aux besoins de l'administration.

Examen de reclassement : Mode de recrutement d'agents en activité remplissant les conditions requises pour être reclassés dans la catégorie supérieure à celle occupée à la suite d'un test. Le plus souvent le nombre de postes à pourvoir n'est pas limité, tous les candidats ayant la moyenne sont reclassés dans la catégorie supérieure à leur position initiale dès leur admission définitive.

Fonction publique d'Etat : Corps de l'Etat qui englobe les services centraux des ministères et autres structures étatiques ainsi que leurs représentations déconcentrées au niveau local.

Fonctionnaire : Agent nommé et titularisé dans l'un des emplois publics permanents ci-après :

- emplois de conception, de prestations intellectuelles et techniques de haut niveau, concourant à l'exécution des missions d'orientation, de formulation, de contrôle et de suivi-évaluation des politiques sectorielles de l'Etat ;
- emplois de conception, de prestations intellectuelles et techniques de haut niveau, d'application ou d'exécution, concourant à la mise en œuvre des missions de souveraineté dévolues à l'Etat ;
- emplois de conception, d'application ou d'exécution concourant à la mise en œuvre de missions jugées stratégiques par l'Etat.

Postes à pourvoir : Places mises en compétition par la fonction publique.

Postes pourvus : Candidats admis sur la liste principale à l'issue des concours.

Candidature : Dossier complet reçu par le jury de réception. Tout citoyen ou tout individu remplissant les conditions prévues par les textes peut prendre part à plusieurs concours. Autrement dit, un individu peut être l'auteur de plusieurs candidatures pour des concours différents.

Candidat : Individu inscrit à un ou plusieurs concours de la fonction publique. C'est l'individu statistique dont l'ensemble constitue la population statistique.

Sources des données :

Les données de cette section sont fournies par l'Agence générale de recrutement de l'Etat (AGRE), structure de mission du Ministère de la fonction publique, du travail et de la protection sociale.

2.3.2.1. Concours directs

2.3.2.1.1. Concours directs (suivi de formation)

Tableau 2. 82 : Nombre de concours directs ouverts par catégorie

Catégorie	2014	2015	2016	2017	2018
A	38	31	33	34	37
B	36	33	36	38	37
C	24	23	25	26	31
D	4	3	2	2	0
E	0	0	0	0	0
I	-	-	1	1	1
II	-	-	1	2	1
III	-	-	2	2	2
P	1	1	2	1	0
Ensemble	103	91	102	106	109

Source : AGRE

Tableau 2. 83 : Nombre de candidatures aux concours directs par catégorie

Catégorie	2014	2015			2016			2017			2018		
		F	H	T	F	H	T	F	H	T	F	H	T
A	49 647	18 060	42 338	60 398	19 148	44 846	63 994	24 781	58 531	83 312	36 677	71 403	108 080
B	183 199	74 808	143 635	218 443	102 779	180 119	282 898	109 746	193 500	303 246	74 343	156 956	231 299
C	310 607	109 307	227 540	336 847	163 789	279 276	443 065	174 742	248 633	423 375	208 753	272 538	481 291
D	45 098	18 394	23 193	41 587	27 197	16 878	44 075	27 090	13 869	40 959	0	0	0
E	0	0	0	0	0	0	0	0	0	0	0	0	0
I	-	-	-	-	67	468	535	137	605	742	49	483	532
II	-	-	-	-	288	3 411	3 699	560	7 381	7 941	324	2 641	2 965
III	-	-	-	-	5 737	36 248	41 985	8 896	49 097	57 993	11 535	52 106	63 641
P	1 262	460	905	1 365	917	1 504	2 421	1 099	1 716	2 815	0	0	0
Ensemble	589 813	221 029	437 611	658 640	319 922	562 750	882 672	347 051	573 332	920 383	331 681	556 127	887 808

Source : AGRE

Tableau 2. 84 : Nombre de postes à pourvoir aux concours directs par catégorie et par année

Catégorie	2014	2015	2016	2017	2018
A	3 359	3 503	5 180	4 438	2 603
B	1 785	1 718	1 656	1 625	559
C	4 021	4 066	4 055	4 268	3 242
D	285	270	270	170	0
E	0	0	0	0	0
I	-	-	20	25	5
II	-	-	40	70	15
III	-	-	400	400	224
P	30	30	102	100	0
Ensemble	9 480	9 587	11 723	11 096	6 648

Source : AGRE

Tableau 2. 85 : Nombre de postes pourvus aux concours directs par catégorie

Catégorie	2014	2015			2016			2017			2018		
		F	H	T	F	H	T	F	H	T	F	H	T
A	2 776	471	1 881	2 352	1 619	2 865	4 484	562	2 775	3 337	707	1 582	2 289
B	1 785	306	1 060	1 366	594	1 057	1 651	542	1 080	1 622	83	473	556
C	4 021	1 021	2 547	3 568	1 180	2 875	4 055	1 201	3 046	4 247	839	2 398	3 237
D	285	84	86	170	112	158	270	48	122	170	0	0	0
E	0	0	0	0	0	0	0	0	0	0	0	0	0
I	-	-	-	-	3	15	18	5	20	25	1	4	5
II	-	-	-	-	8	30	38	12	58	70	5	10	15
III	-	-	-	-	75	325	400	75	325	400	60	164	224
P	30	3	27	30	4	76	80	17	83	100	0	0	0
Ensemble	8 897	1 885	5 601	7 486	3 595	7 401	10 996	2 462	7 509	9 971	1 695	4 631	6 326

Source : AGRE

Tableau 2. 86 : Nombre de candidatures aux concours directs 2018 par ministère et selon le sexe

2018			
Ministères	Femmes	Hommes	Total
Ministère de la santé	27 844	39 318	67 162
Ministère de la justice, des droits humains et de la promotion civique	3 228	16 076	19 304
Ministère de la femme, de la solidarité nationale et de la famille	12 600	9 639	22 239
Ministère de la culture, des arts et du tourisme	4 286	10 990	15 276
Ministère de l'environnement, de l'économie verte et du changement climatique	13 775	53 935	67 710
Ministère de la fonction publique, du travail et de la protection sociale	27 850	35 988	63 838
Ministère de l'administration territoriale et de la décentralisation	26 516	24 312	50 828
Ministère des ressources animales et halieutiques	16 225	36 171	52 396
Ministère de l'agriculture et des aménagements hydrauliques	26 473	42 165	68 638
Ministère de l'éducation nationale et de l'alphabétisation	97 258	120 328	217 586
Ministère des sports et des loisirs	318	1 641	1 959
Ministère de la jeunesse, de la formation et de l'insertion professionnelle	2 189	3 588	5 777
Ministère de l'économie, des finances et du développement	38 033	81 291	119 324
Ministère du commerce, de l'industrie et de l'artisanat	13 763	25 021	38 784
Ministère des affaires étrangères et de la coopération	9 467	17 444	26 911
Ministère des infrastructures	7 044	26 937	33 981
Ministère de l'eau et de l'assainissement	1216	4 633	5 849
Ministère de la communication et des relations avec le parlement	3 596	6 650	10 246
Ensemble	331 681	556 127	887 808

Source : AGRE

Tableau 2. 87 : Nombre de postes à pourvoir aux concours directs 2018 par ministère

Ministère	Postes à pourvoir
Ministère de la santé	470
Ministère de la justice, des droits humains et de la promotion civique	149
Ministère de la femme, de la solidarité nationale et de la famille	133
Ministère de la culture, des arts et du tourisme	42
Ministère de l'environnement, de l'économie verte et du changement climatique	125
Ministère de la fonction publique, du travail et de la protection sociale	85
Ministère de l'administration territoriale et de la décentralisation	60
Ministère des ressources animales et halieutiques	46
Ministère de l'agriculture et des aménagements hydrauliques	93
Ministère de l'éducation nationale et de l'alphabétisation	5 122
Ministère des sports et des loisirs	20
Ministère de la jeunesse, de la formation et de l'insertion professionnelle	27
Ministère de l'économie, des finances et du développement	70
Ministère du commerce, de l'industrie et de l'artisanat	46
Ministère des affaires étrangères et de la coopération	24
Ministère des infrastructures	67
Ministère de l'eau et de l'assainissement	35
Ministère de la communication et des relations avec le parlement	34
Ensemble	6 648

Source : AGRE

Tableau 2. 88 : Nombre de postes pourvus aux concours directs 2018 par ministère et selon le sexe

Ministères	Femmes	Hommes	Total
Ministère de la santé	191	277	468
Ministère de la justice, des droits humains et de la promotion civique	36	113	149
Ministère de la femme, de la solidarité nationale et de la famille	39	90	129
Ministère de la culture, des arts et du tourisme	3	39	42
Ministère de l'environnement, de l'économie verte et du changement climatique	34	91	125
Ministère de la fonction publique, du travail et de la protection sociale	22	59	81
Ministère de l'administration territoriale et de la décentralisation	11	49	60
Ministère des ressources animales et halieutiques	2	44	46
Ministère de l'agriculture et des aménagements hydrauliques	12	81	93
Ministère de l'éducation nationale et de l'alphabétisation	1 300	3 511	4 811
Ministère des sports et des loisirs	5	15	20
Ministère de la jeunesse, de la formation et de l'insertion professionnelle	11	16	27
Ministère de l'économie, des finances et du développement	1	68	69
Ministère du commerce, de l'industrie et de l'artisanat	5	41	46
Ministère des affaires étrangères et de la coopération	5	19	24
Ministère des infrastructures	2	65	67
Ministère de l'eau et de l'assainissement	11	24	35
Ministère de la communication et des relations avec le parlement	5	29	34
Ensemble	1 695	4 631	6 326

Source : AGRE

Tableau 2. 89 : Nombre de candidatures aux concours directs par diplôme utilisé et par sexe

Diplôme utilisé	2016			2017			2018		
	F	H	T	F	H	T	F	H	T
CEP	27 197	16 878	44 075	27 090	13 869	40 959	-	-	-
BEPC	191 571	333 892	525 463	208 874	323 273	532 147	220 288	324 644	544 932
BAC	83 030	174 981	258 011	88 777	194 047	282 824	89 683	189 067	278 750
DEUG II/L2/DUT/BTS	1 253	2 877	4 130	1 520	3 583	5 103	2 081	4 170	6 251
LICENCE	5 396	10 191	15 587	8 465	15 801	24 266	7 991	14 799	22 790
MAITRISE OU LICENCE LMD	11 475	23 931	35 406	12 325	22 759	35 084	11 638	23 447	35 085
Ensemble	319 922	562 750	882 672	347 051	573 332	920 383	331 681	556 127	887 808

Source : AGRE

Tableau 2. 90 : Nombre de candidats aux concours directs par tranche d'âge et selon le sexe

Age	2016			2017			2018		
	F	H	T	F	H	T	F	H	T
[18-22 ans]	25 619	37 471	63 090	27 919	38 792	66 711	28 682	43 293	71 975
[23-27 ans]	49 998	77 268	127 266	50 185	72 213	122 398	49 157	73 369	122 526
[28-32 ans]	23 759	35 050	58 809	23 098	31 898	54 996	21 634	31 257	52 891
[33-37 ans]	7 157	8 590	15 747	6 455	6 917	13 372	4 847	5 872	10 719
NC	236	444	680	425	471	896	258	326	584
Ensemble	106 769	158 823	265 592	108 082	150 291	258 373	104 578	154 117	258 695

Source : AGRE

Tableau 2. 91 : Nombre de candidats aux concours directs par nombre de dossier et selon le sexe

Nombre de dossiers	2016			2017			2018		
	F	H	T	F	H	T	F	H	T
1 dossier	36 407	46 875	83 282	27 991	34 178	62 169	24 122	34 330	58 452
2 dossiers	20 436	27 221	47 657	22 668	25 160	47 828	23 022	28 459	51 481
3 dossiers	16 493	22 367	38 860	19 818	25 125	44 943	21 511	27 959	49 470
4 dossiers	12 178	17 757	29 935	14 555	19 934	34 489	14 592	20 714	35 306
5 dossiers	7 860	13 306	21 166	9 178	14 639	23 817	8 639	13 740	22 379
> 5 dossiers	13 395	31 297	44 692	13 872	31 255	45 127	12 692	28 915	41 607
Ensemble	106 769	158 823	265 592	108 082	150 291	258 373	104 578	154 117	258 695

Source : AGRE

Tableau 2. 92 : Nombre de candidats aux concours directs par diplôme élevé et selon le sexe

Diplôme élevé	2016			2017			2018		
	F	H	T	F	H	T	F	H	T
CEP	16 254	8 803	25 057	13 963	6 167	20 130	-	-	-
BEPC/équivalent	58 430	88 904	147 334	61 926	82 871	144 797	69 545	90 633	160 178
BAC	25 411	48 192	73 603	24 948	47 872	72 820	26 798	49 071	75 869
DEUG II/L2/DUT/BTS	802	1 813	2 615	822	2 070	2 892	1 219	2 593	3 812
LICENCE	2 402	4 333	6 735	2 963	5 454	8 417	1 803	2 964	4 767
MAITRISE OU LICENCE LMD	3 470	6 778	10 248	3 460	5 857	9 317	5 213	8 856	14 069
Ensemble	106 769	158 823	265 592	108 082	150 291	258 373	104 578	154 117	258 695

Source : AGRE

2.3.2.1.2. Concours direct (sans formation)

Tableau 2. 93 : Nombre de concours directs sur mesure nouvelle ouverts par catégorie

Catégorie	2014	2015	2016	2017	2018
A	42	36	35	18	21
B	13	13	14	8	8
C	8	7	5	5	4
D	5	5	1	3	2
E	0	0	0	0	0
I	-	-	1	0	0
II	-	-	1	0	1
III	-	-	1	1	1
P	-	-	0	0	6
Ensemble	68	61	58	35	43

Source : AGRE

Tableau 2. 94 : Nombre de candidatures aux concours directs sur mesure nouvelle par catégorie

Catégorie	2014			2015		
	F	H	T	F	H	T
A et 1 ^{ère}	1 562	3 370	4 932	2 189	4 419	6 608
B et 2 ^e	2 417	1 347	3 764	2 225	659	2 884
C et 3 ^e	5 138	2 280	7 418	12 225	4 655	16 880
D et 4 ^e	2 415	240	2 655	3 382	275	3 657
E et 5 ^e	0	0	0	0	0	0
I	-	-	-	-	-	-
II	-	-	-	-	-	-
III	-	-	-	-	-	-
P	-	-	-	-	-	-
Ensemble	11 532	7 237	18 769	20 021	10 008	30 029

Catégorie	2016			2017			2018		
	F	H	T	F	H	T	F	H	T
A	2 766	5 376	8 142	272	776	1 048	392	1 127	1 519
B	6 977	1468	8 445	3 341	1559	4 900	3 205	2225	5 430
C	7 721	2 731	10 452	18 414	8 302	26 716	19 615	8 600	28 215
D	783	29	812	6410	793	7203	6327	892	7219
E	0	0	0	0	0	0	0	0	0
I	6	18	24	0	0	0	0	0	0
II	0	3	3	0	0	0	1	29	30
III	6	97	103	16	191	207	15	279	294
P	0	0	0	0	0	0	154	282	436
Ensemble	18 259	9 722	27 981	28 453	11 621	40 074	29 709	13 434	43 143

Source : AGRE

Tableau 2. 95 : Nombre de postes à pourvoir aux concours directs sur mesure nouvelle par catégorie

Catégorie	2014	2015	2016	2017	2018
A	1 941	2 524	2 484	84	154
B	500	525	1067	892	494
C	5 113	2 811	3 109	3 106	1 560
D	550	650	80	200	80
E	0	0	0	0	0
I	-	-	15	0	0
II	-	-	12	0	5
III	-	-	20	32	20
P	-	-	0	0	585
Ensemble	8 104	6 510	6 785	4 314	2 898

Source : AGRE

Tableau 2. 96 : Nombre de postes pourvus aux concours directs sur mesure nouvelle par catégorie

Catégorie	2014			2015		
	F	H	T	F	H	T
A et 1 ^{ère}	243	516	759	401	846	1 247
B et 2 ^e	285	123	408	336	155	491
C et 3 ^e	3 240	1 854	5 094	1 948	824	2 772
D et 4 ^e	467	80	547	559	91	650
E et 5 ^e	0	0	0	0	0	0
I	-	-	-	-	-	-
II	-	-	-	-	-	-
III	-	-	-	-	-	-
P	0	0	0	0	0	0
Ensemble	4 235	2 573	6 808	3 244	1 916	5 160

Catégorie	2016			2017			2018		
	F	H	T	F	H	T	F	H	T
A	458	1 317	1 775	9	57	66	20	108	128
B	756	225	981	663	212	875	335	159	494
C	2 221	880	3 101	2 075	1 029	3 104	1 069	491	1 560
D	74	6	80	173	22	195	66	14	80
E	0	0	0	0	0	0	0	0	0
P	0	0	0	0	0	0	100	146	246
I	2	6	8	0	0	0	0	0	0
II	0	3	3	0	0	0	0	5	5
III	1	19	20	1	31	32	0	20	20
Ensemble	3 512	2 456	5 968	2 921	1 351	4 272	1 590	943	2 533

Source : AGRE

Tableau 2. 97 : Nombre de candidatures aux concours directs sur mesure nouvelle par ministère en 2018

Ministères	F	H	T
Ministère de l'agriculture et des aménagements hydrauliques	170	492	662
Ministère des affaires étrangères et de la coopération	5	6	11
Ministère de l'eau et de l'assainissement	271	696	967
Ministère du développement de l'économie numérique et des postes	68	296	364
Ministère de l'éducation nationale et de l'alphabétisation	19 412	8 251	27 663
Ministère de l'environnement, de l'économie verte et du changement climatique	16	308	324
Ministère de l'Énergie	19	85	104
Ministère des ressources animales et halieutiques	39	93	132
Ministère des Mines et des Carrières	89	463	552
Ministère de la santé	9 620	2 744	12 364
Ensemble	29 709	13 434	43 143

Source : AGRE

Tableau 2. 98 : Nombre de postes à pourvoir aux concours directs sur mesure nouvelle en 2018 par ministère

Ministères	2018
Ministère de l'agriculture et des aménagements hydrauliques	80
Ministère des affaires étrangères et de la coopération	7
Ministère de l'eau et de l'assainissement	56
Ministère du développement de l'économie numérique et des postes	19
Ministère de l'éducation nationale et de l'alphabétisation	1 500
Ministère de l'environnement, de l'économie verte et du changement climatique	30
Ministère de l'Energie	11
Ministère des ressources animales et halieutiques	43
Ministère des Mines et des Carrières	40
Ministère de la santé	1 112
Ensemble	2 898

Source : AGRE

Tableau 2. 99 : Nombre de postes pourvus aux concours directs sur mesure nouvelle en 2018 par ministère

Ministères	2018		
	F	H	T
Ministère de l'agriculture et des aménagements hydrauliques	14	66	80
Ministère des affaires étrangères et de la coopération	2	2	4
Ministère de l'eau et de l'assainissement	7	41	48
Ministère du développement de l'économie numérique et des postes	2	17	19
Ministère de l'éducation nationale et de l'alphabétisation	1 055	445	1 500
Ministère de l'environnement, de l'économie verte et du changement climatique	-	25	25
Ministère de l'Energie	1	10	11
Ministère des ressources animales et halieutiques	8	31	39
Ministère des Mines et des Carrières	1	33	34
Ministère de la santé	500	273	773
Ensemble	1 590	943	2 533

Ministères	2018		
	F	H	T
Ministère de l'agriculture et des aménagements hydrauliques	14	66	80
Ministère des affaires étrangères et de la coopération	2	2	4
Ministère de l'eau et de l'assainissement	7	41	48
Ministère du développement de l'économie numérique et des postes	2	17	19
Ministère de l'éducation nationale et de l'alphabétisation	1 055	445	1 500
Ministère de l'environnement, de l'économie verte et du changement climatique	-	25	25
Ministère de l'Energie	1	10	11

Ministère des ressources animales et halieutiques	8	31	39
Ministère des Mines et des Carrières	1	33	34
Ministère de la santé	500	273	773
Ensemble	1 590	943	2 533

Source : AGRE

2.3.2.1.3. Sélection sur dossiers

Tableau 2. 100 : Nombre d'agents recrutés sur sélection de dossiers par catégorie et selon le sexe

Catégorie	2014			2015			2016			2017			2018		
	F	H	T	F	H	T	F	H	T	F	H	T	F	H	T
C	56	57	113	3	2	5	20	12	32	74	61	135	1	1	2
D	49	78	127	3	28	31	21	25	46	62	77	139	2	0	2
E	6	205	211	0	12	12	0	38	38	1	167	168	5	33	38
3ème catégorie	2	6	8	5	8	13	0	0	0	0	0	0	-	-	-
4ème catégorie	3	9	12	0	2	2	10	7	17	0	0	0	-	-	-
5ème catégorie	8	66	74	8	33	41	17	99	116	2	19	21	-	-	-
Ensemble	124	421	545	19	85	104	68	181	249	139	324	463	8	34	42

Source : SIGASPE

Tableau 2. 101 : Nombre d'agents recrutés sur sélection de dossiers par emplois et selon le sexe

Emplois	2014			2015			2016			2017			2018		
	F	H	T	F	H	T	F	H	T	F	H	T	F	H	T
Agent de bureau	58	63	121	8	10	18	20	12	32	61	74	135	1	1	2
Agent de liaison	52	87	139	3	8	11	31	32	63	77	62	139	2	0	2
Blanchisseur	4	14	18	3	8	11	6	22	28	4	1	5	0	7	7
Chauffeur/Chauffeur-Mécanicien	1	178	179	0	47	47	1	84	85	176	1	177	0	17	17
Cuisinier/Cuisinière	8	5	13	5	2	7	10	15	25	4	0	4	5	3	8
Garde-Meubles	0	0	0	0	2	2	0	1	1	0	0	0	0	0	0
Gardien	0	74	74	0	8	8	0	15	15	2	1	3	0	6	6
Jardinier	1	0	1	0	0	0	0	0	0	0	0	0	0	0	0
Ensemble	124	421	545	19	85	104	68	181	249	324	139	463	8	34	42

Source : SIGASPE

Tableau 2. 102 : Nombre d'agents recrutés sur sélection de dossiers par ministère/institution et selon le sexe

2018			
Ministères/Institutions	Femmes	Hommes	Total

Ministère de l'Administration Territoriale et de la Décentralisation	1	1	2
Ministères des affaires étrangères et de la coopération	1	2	3
Ministère de la Défense Nationale et des Anciens Combattants	0	1	1
Ministère de la Sécurité	0	1	1
Ministère de l'Economie et des Finances et du Développement	0	5	5
Ministère de la Culture, des Arts et du Tourisme	1	1	2
Ministère de la Communication et des Relations avec le Parlement	0	1	1
Ministère des Sports et des Loisirs	0	4	4
Ministère du développement, de l'économie numérique et des postes	2	0	2
Ministère de la Femme, de la solidarité Nationale et de la Famille	1	2	3
Ministère de l'Education Nationale et de l'Alphabétisation	0	1	1
Ministère des Infrastructures	0	1	1
Ministère des Transports, de la Mobilité Urbaine et de la Sécurité Routière	1	2	3
Ministère de l'Energie	0	4	4
Sous Total Ministères	7	26	33
Présidence du Faso	1	2	3
Secrétariat Général du Gouvernement-CM	0	1	1
Grande chancellerie	0	2	2
Conseil économique et social	0	2	2
Cour de Cassation	0	1	1
Sous Total Institutions	1	8	9
Ensemble	8	34	42

Source : SIGASPE

2.3.2.2. Concours/Examens professionnels

Tableau 2. 103 : Nombre de concours professionnels ouverts par catégorie

Catégorie	2014	2015	2016	2017	2018
P	38	45	51	54	49
A	83	86	87	87	71
B	33	36	36	35	33
C	18	14	8	7	11
D	3	3	2	2	2
E	0	0	0	0	0
I	-	-	2	2	2
II	-	-	2	2	2
III	-	-	2	1	1
Ensemble	175	184	190	190	171

Source : AGRE

Tableau 2. 104 : Nombre de candidatures aux concours professionnels par catégorie

Catégorie	2014	2015			2016			2017			2018		
		F	M	T	F	M	T	F	M	T	F	M	T
P	76	18	29	47	106	215	321	152	716	868	257	988	1 245
A	20		15	19	4 602	384	986	4 701	215	916	5 312	879	191
B	4 447	1 193	3 557	4 750	1 656	2 961	4 617	1 497	2 879	4 376	1 171	2 364	3 535
C	4 305	3 762	1 412	5 174	3 375	980	4 355	1 997	1 230	3 227	1 713	832	2 545
D	255	117	110	227	107	91	198	84	88	172	104	98	202
E	0	0	0	0	0	0	0	0	0	0	0	0	0
I	-	-	-		5	139	144	10	163	173	12	193	205
II	-	-	-		108	965	1 073	147	1 058	1 205	176	1 177	1 353
III	-	-	-		35	340	375	9	105	114	28	165	193
Ensemble	29		20	29	9 994	075	069	8 597	454	051	8 773	696	469

Source : AGRE

Tableau 2. 105 : Nombre de postes à pourvoir aux concours professionnels par catégorie

Catégorie	2014	2015	2016	2017	2018
P	153	133	150	336	282
A	2 846	1 898	1 799	1 616	1 580
B	873	1 009	1 318	1 188	1 033
C	767	822	759	1 064	563
D	63	63	60	60	60
E	0	0	0	0	0
I	-	-	25	25	30
II	-	-	60	65	75
III	-	-	310	300	300
Ensemble	4 702	3 925	4 481	4 654	3 923

Source : AGRE

Tableau 2. 106 : Nombre de postes pourvus aux concours professionnels par catégorie

Catégorie	2014	2015			2016			2017			2018		
		F	H	T	F	H	T	F	H	T	F	H	T
P	15	15	28	43	43	101	144	28	138	166	37	200	237
A	1 751	254	1 317	1 571	326	1 159	1 485	285	1 021	1 306	272	1 038	1 310
B	811	228	686	914	391	677	1 068	324	584	908	242	471	713
C	608	274	262	536	486	255	741	454	594	1 048	437	101	538
D	62	37	26	63	34	26	60	35	25	60	36	24	60
E	0	0	0	0	0	0	0	0	0	0	0	0	0
I	-	-	-	-	0	25	25	1	24	25	1	29	30
II	-	-	-	-	6	54	60	1	64	65	4	71	75
III	-	-	-	-	31	261	292	9	99	108	22	144	166
Ensemble	3 247	808	2 319	3 127	1 317	2 558	3 875	1 137	2 549	3 686	1 051	2 078	3 129

Source : AGRE

Tableau 2. 107 : Nombre de candidatures aux concours professionnels 2018 par ministère et selon le sexe

2018			
Ministère	Femmes	Hommes	Total
Ministère de l'éducation nationale et de l'alphabétisation	3 461	11 633	15 094
Ministères des affaires étrangères et de la coopération	6	22	28
Ministère de l'agriculture et des Aménagements hydrauliques	103	594	697
Ministère des infrastructures	6	58	64
Ministère de l'administration territoriale et de la décentralisation	185	570	755
Ministère du commerce de l'industrie et de l'artisanat	29	79	108
Ministère de la fonction publique, du travail et de la protection sociale	319	383	702
Ministère de l'environnement de l'économie verte et du changement climatique	60	581	641
Ministère de la justice des droits humains et de la promotion civique	207	1 208	1 415
Ministère de la santé	3 618	3 754	7 372
Ministère de la communication et des relations avec le parlement	33	137	170
Ministère de la culture des arts et du tourisme	45	179	224
Ministères des ressources animales et halieutiques	70	337	407
Ministère des sports et loisirs	3	36	39
Ministère de l'économie, des finances et du développement	312	1 230	1 542
Ministère de la jeunesse, de la formation et de l'insertion professionnelle	26	50	76
Ministère de la femme de la solidarité nationale et de la famille	277	781	1058
Ministère de l'habitat et de l'urbanisme	2	31	33
Ministère du développement, de l'économie numérique et des postes	4	8	12
Ministère de l'eau et de l'assainissement	7	25	32
Ensemble	8 773	21 696	30 469

Source : AGRE

Tableau 2. 108 : Nombre de postes à pourvoir aux concours professionnels 2018 par ministère

2018	
Ministères et institutions	Total
Ministère de l'éducation nationale et de l'alphabétisation	993
Ministères des affaires étrangères et de la coopération	15
Ministère de l'agriculture et des Aménagements hydrauliques	40
Ministère des infrastructures	32
Ministère de l'administration territoriale et de la décentralisation	35
Ministère du commerce de l'industrie et de l'artisanat	78
Ministère de la fonction publique, du travail et de la protection sociale	101
Ministère de l'environnement de l'économie verte et du changement climatique	390
Ministère de la justice des droits humains et de la promotion civique	82
Ministère de la santé	1 647
Ministère de la communication et des relations avec le parlement	20
Ministère de la culture des arts et du tourisme	110
Ministères des ressources animales et halieutiques	60
Ministère des sports et loisirs	20
Ministère de l'économie, des finances et du développement	136
Ministère de la jeunesse, de la formation et de l'insertion professionnelle	26
Ministère de la femme de la solidarité nationale et de la famille	105
Ministère de l'habitat et de l'urbanisme	15
Ministère du développement, de l'économie numérique et des postes	10
Ministère de l'eau et de l'assainissement	8
Ensemble	3 923

Source : AGRE

Tableau 2. 109 : Nombre de postes pourvus aux concours professionnels 2018 par ministère et selon le sexe

2018			
Ministère	Femmes	Hommes	Total
Ministère de l'éducation nationale et de l'alphabétisation	114	642	756
Ministères des affaires étrangères et de la coopération	2	9	11
Ministère de l'agriculture et des Aménagements hydrauliques	2	38	40
Ministère des infrastructures	4	11	15
Ministère de l'administration territoriale et de la décentralisation	8	27	35
Ministère du commerce de l'industrie et de l'artisanat	16	48	64
Ministère de la fonction publique, du travail et de la protection sociale	33	63	96
Ministère de l'environnement de l'économie verte et du changement climatique	31	225	256
Ministère de la justice des droits humains et de la promotion civique	7	72	79
Ministère de la santé	771	578	349
Ministère de la communication et des relations avec le parlement	4	16	20
Ministère de la culture des arts et du tourisme	9	56	65
Ministères des ressources animales et halieutiques	4	45	49
Ministère des sports et loisirs	2	18	20
Ministère de l'économie, des finances et du développement	11	112	123

Ministère de la jeunesse, de la formation et de l'insertion professionnelle	8	18	26
Ministère de la femme de la solidarité nationale et de la famille	24	80	104
Ministère de l'habitat et de l'urbanisme	0	10	10
Ministère du développement, de l'économie numérique et des postes	1	2	3
Ministère de l'eau et de l'assainissement	0	8	8
Ensemble	1 051	2 078	129

Source : AGRE

2.4. Formation professionnelle

2.4.1. Effectifs des élèves dans les ECFP

Concepts et définitions

Ecoles et centres de formation professionnelle : Ecoles et centres qui s'occupent de la formation initiale et continue des agents du secteur publique et privée.

Nationaux : Elèves de nationalité burkinabé

Non nationaux : Elèves de nationalité étrangère

Diplômés d'une école de formation : Elèves ayant suivi avec succès l'ensemble de la formation dispensée par une école de formation

Sources des données :

Les données de cette section sont fournies par les Ecoles et centres de formation professionnelle (ECFP).

Liste des écoles et abréviations* :

Abréviation	Dénomination
CAP Matourkou	Centre agricole polyvalent de Matourkou
ECMTS	Ecole des cadres moyens en travail social
ECSTS	Ecole des cadres supérieurs en travail social
EFP-TP	Ecole de formation et de perfectionnement des travaux publics
ENAM	Ecole nationale d'administration et de magistrature
ENAREF	Ecole nationale des régies financières
END	Ecole nationale des douanes
ENEF	Ecole nationale des eaux et forêts de Bobo-Dioulasso
ENEP Bobo-Dioulasso	Ecole nationale des enseignants du primaire de Bobo-Dioulasso
ENEP Dédougou	Ecole nationale des enseignants du primaire de Dédougou
ENEP Dori	Ecole nationale des enseignants du primaire de Dori
ENEP Fada N'Gourma	Ecole nationale des enseignants du primaire de Fada N'Gourma
ENEP Gaoua	Ecole nationale des enseignants du primaire de Gaoua
ENEP Loumbila	Ecole nationale des enseignants du primaire de Loumbila
ENEP Ouahigouya	Ecole nationale des enseignants du primaire de Ouahigouya
ENEP Tenkodogo	Ecole nationale des enseignants du primaire de Tenkodogo
ENESA	Ecole nationale de l'élevage et de la santé animale
ENGSP	Ecole Nationale de la Garde de Sécurité Pénitentiaire
ENP	Ecole nationale de police
AP	Académie de police
ENS/UNZ	Ecole normale supérieure de l'Université Norbert Zongo
ENSP Bobo-Dioulasso	Ecole nationale de la santé publique de Bobo-Dioulasso
ENSP Fada N'Gourma	Ecole nationale de la santé publique de Fada N'Gourma
ENSP Koudougou	Ecole nationale de la santé publique de Koudougou
ENSP Ouagadougou	Ecole nationale de la santé publique de Ouagadougou
DFSS Ouagadougou	Direction de la Formation Supérieure en Sciences de la Santé de Ouagadougou
ENSP Ouahigouya	Ecole nationale de la santé publique de Ouahigouya
ENSP Tenkodogo	Ecole nationale de la santé publique de Tenkodogo
IDS	Institut des sciences
INFTS	Institut national de formation en travail social
INHEI	Institut des hautes études internationales
INJEPS	Institut national de la jeunesse, de l'éducation physique et des sports
IRA Boucle du Mouhoun	Institut national d'Administration de la Boucle du Mouhoun (Dédougou)
IRA De l'Est	Institut national d'Administration de l'Est (Fada N'Gourma)
IRA Hauts Bassins	Institut national d'Administration des Hauts Bassins(Bobo-Dioulasso)
IRA Nord	Institut national d'Administration du Nord (Ouahigouya)
IRA Plateau Central	Institut national d'Administration du Plateau-Central (Ziniaré)
IRA Sud-Ouest	Institut national d'Administration du Sud-Ouest (Gaoua)
ISSDH	Institut des sciences, du sport et du développement humain
ISTIC	Institut des sciences et techniques de l'information et de la communication

2.4.1.1. Effectif des inscrits dans les ECFP

Tableau 2. 110: Nombre d'élèves dans les écoles de formation professionnelle publique par sexe

sexe	2013/2014	2014/2015	2015/2016	2016/2017	2017/2018
Femmes	9 176	11 639	12 968	12 569	12 226
Hommes	18 913	24 737	24 895	25 083	27 641
Ensemble	28 089	36 376	37 863	37 652	39 867

Source : ECFP

Tableau 2. 111: Nombre d'élèves dans les écoles de formation professionnelle publique par catégorie

Catégorie	2013/2014	2014/2015			2015/2016			2016/2017			2017/2018		
		F	H	T	F	H	T	F	H	T	F	H	T
A et 1ère catégorie	3 405	761	3 832	4 593	1 777	7 188	8 965	1 918	8 247	10 165	2 080	9 148	11 228
B et 2e catégorie	3 224	1 141	3 451	4 592	3 856	5 242	9 098	4 147	4 956	9 103	3 968	4 961	8 929
C et 3e catégorie	5 161	1 018	5 754	6 772	6 260	7 349	13 609	5 464	6 958	12 422	5 191	7 179	12 370
D et 4e catégorie	329	20	372	392	642	233	875	618	348	966	484	416	900
P	85	9	55	64	8	60	68	7	114	121	48	416	464
I	-	-	-	-	9	227	236	9	209	218	13	175	188
II	-	-	-	-	38	622	660	58	700	758	58	723	781
III	-	-	-	-	341	3 686	4 027	321	3 452	3 773	384	4 623	5 007
IV	-	-	-	-	37	288	325	27	99	126	0	0	0
1ère catégorie	2 857	835	3 069	3 904	0	0	0	0	0	0	0	0	0
2e catégorie	4 248	2 350	2 361	4 711	0	0	0	0	0	0	0	0	0
3e catégorie	8 009	4 805	5 537	10 342	0	0	0	0	0	0	0	0	0
4e catégorie	771	700	306	1 006	0	0	0	0	0	0	0	0	0
Ensemble	28 089	11 539	24 737	36 376	12 968	24 895	37 863	12 569	25 083	37 652	12 226	27 641	39 867

Source : ECFP

Tableau 2. 112: Nombre d'élèves dans les ECFP par école

Ecoles	2013/2014	2014/2015			2015/2016			2016/2017			2017/2018		
		F	H	T	F	H	T	F	H	T	F	H	T
AP											14	449	463
CAP Matourkou	623	154	673	827	126	693	819	139	685	824	201	768	969
ENAM	2604	876	2215	3091	601	1415	2016	591	1 587	2 178	513	1 594	2 107
ENAREF	1 098	257	937	1 194	160	804	964	176	1 039	1 215	174	977	1 151
END	310	54	290	344	25	260	285	31	321	352	20	216	236
ENEF	504	64	833	897	134	969	1103	187	1 197	1 384	186	1 262	1 448
ENEP Bobo-Dioulasso	687	730	741	1 471	721	764	1 485	813	726	1 539	749	666	1 415
ENEP Dédougou					408	636	1 044	417	651	1 068	247	535	782
ENEP Dori	592	421	699	1 120	496	700	1 196	363	626	989	288	547	835
ENEP Fada N'Gourma	1445	785	743	1528	759	761	1520	585	682	1 267	424	591	1 015
ENEP Gaoua	690	568	876	1 444	451	753	1 204	278	603	881	268	612	880

ENEP Loumbila	1 600	981	692	1 673	1 409	751	2 160	937	632	1 569	754	572	1 326
ENEP Ouahigouya	1 449	757	725	1 482	792	835	1 627	693	735	1 428	534	617	1 151
ENEP Tenkodogo								-	-		269	488	757
Total ENEP	6463	4242	4476	8718	5 036	5 200	10 236	4086	4655	8741	3533	4628	8 161
ENESA	312	72	274	346	60	223	283	58	277	335	82	327	409
ENGSP					56	178	234	56	186	242	105	546	651
ENP	3 972	468	4 982	5 450	261	3 832	4 093	172	3 077	3 249	197	3 490	3 687
ENS/UNZ	2 939	853	3 466	4 319	1 031	3 915	4 946	1 123	4 659	5 782	1 321	5 663	6 984
ENSP Bobo-Dioulasso	1 124	553	706	1 259	664	695	1 359	664	634	1 298	705	497	1 202
ENSP Fada N'Gourma	415	383	307	690	509	327	836	585	417	1 002	565	280	845
ENSP Koudougou	1 039	512	530	1 042	541	526	1 067	685	529	1 214	788	533	1 321
ENSP Ouaga DFSSS					138	226	364	1 654	700	2 354	1 377	761	2 138
ENSP Ouaga	2 110	1 375	1 043	2 418	1 437	764	2 201	168	242	410	217	331	548
ENSP Ouahigouya	514	356	398	754	378	457	835	424	377	801	465	325	790
ENSP Tenkodogo	304	469	148	617	522	120	642	521	136	657	574	169	743
total ENSP	5 506	3 648	3 132	6 780	4 189	3 115	7 304	4 701	3 035	7 736	4 691	2 896	7 587
ENTP	856	116	814	930	112	758	870	88	698	786	91	807	898
IDS	1 317	237	1 470	1 707	271	1 618	1 889	302	1 791	2 093	358	2 161	2 519
INFTS/ECMTS	642	164	251	415	164	249	413	172	267	439	176	347	523
INFTS/ECSTS	446	22	122	144	26	136	162	24	148	172	37	174	211
Total INFTS	1088	186	373	559	190	385	575	196	415	611	213	521	734
INHEI		14	28	42	13	26	39	14	36	50	11	39	50
IRA Boucle du Mouhoun (Dédougou)					17	112	129	25	89	114	41	113	154
IRA De l'Est (Fada N'Gourma)					75	230	305	76	243	319	56	195	251
IRA Hauts Bassin (Bobo-Dioulasso)		223	364	587	317	442	759	279	436	715	202	326	528
IRA Nord (Ouahigouya)		31	90	121	50	109	159	44	96	140	38	109	147
IRA Plateau Central (Ziniaré)					85	148	233	87	161	248	55	149	204
IRA Sud Ouest (Gaoua)					33	137	170	17	88	105	22	117	139
Total IRA					577	1 178	1 755	528	1 113	1 641	414	1 009	1 423
Totaux ENAM et IRA					1 178	2 593	3 771	1 119	2 700	3 819	927	2 603	3 530
INJEPS	319						0			0	0	0	0
ISSDH		97	185	282	74	201	275	69	196	265	50	152	202
ISTIC	178	47	135	182	52	125	177	52	116	168	52	136	188
Ensemble	28 089	11 639	24 737	36 376	12 968	24 895	37 863	12 569	25 083	37 652	12 226	27 641	39 867

Source : ECFP

Tableau 2. 113: Nombre d'élèves dans les ECFP par catégorie et par type d'inscription

Catégorie	2016/2017						2017/2018					
	concours			auditeur libre			concours			auditeur libre		
	F	H	T	F	H	T	F	H	T	F	H	T
A et 1ère catégorie	1 610	7 796	9 406	308	451	759	1 764	8 610	10 374	316	538	854
B et 2e catégorie	1 687	3 517	5 204	2 460	1 439	3 899	1 565	3 452	5 017	2 403	1 509	3 912

C et 3e catégorie	2 547	5 573	8 120	2 917	1 385	4 302	2 864	6 244	9 108	2327	935	3 262
D et 4e catégorie	169	211	380	449	137	586	176	334	510	308	82	390
P	7	103	110	0	11	11	48	403	451	0	13	13
I	8	201	209	1	8	9	12	161	173	1	14	15
II	47	636	683	11	64	75	49	660	709	9	63	72
III	276	3 125	3 401	45	327	372	344	4 279	4 623	40	344	384
IV	27	92	119	0	7	7			0			0
Ensemble	6 378	21 254	27 632	6 191	3 829	10 020	6 822	24 143	30 965	5 404	3 498	8 902

Source : ECFP

Tableau 2. 114: Nombre d'élèves dans les ECFP par école et par type d'inscription

Ecole	2016/2017						2017/2018					
	Concours			auditeur libre			Concours			auditeur libre		
	F	H	T	F	H	T	F	H	T	F	H	T
AP							14	446	460	0	3	3
CAP Matourkou	84	503	587	55	182	237	93	485	578	108	283	391
ENAM	369	1 385	1 754	222	202	424	340	1 432	1 772	173	162	335
ENAREF	148	969	1 117	28	70	98	137	913	1 050	37	64	101
END	13	282	295	18	39	57	6	174	180	14	42	56
ENEF	130	791	921	57	406	463	136	844	980	50	418	468
ENEP Bobo-Dioulaso	227	512	739	586	214	800	234	506	740	515	160	675
ENEP Dédougou	213	527	740	204	124	328	196	514	710	51	21	72
ENEP Dori	202	531	733	161	95	256	197	521	718	91	26	117
ENEP Fada N'Gourma	203	512	715	382	170	552	188	520	708	236	71	307
ENEP Gaoua	174	541	715	104	62	166	170	544	714	98	68	166
ENEP Loumbila	304	439	743	633	193	826	314	454	768	440	118	558
ENEP Ouahigouya	226	487	713	467	248	715	240	494	734	294	123	417
ENEP Tenkodogo	0	0		0	0		210	469	679	59	19	78
Total ENEP	1 549	3 549	5 098	2 537	1 106	3 643	1 749	4 022	5 771	1 784	606	2 390
ENESA	32	181	213	26	96	122	34	217	251	48	110	158
ENGSP	56	186	242	0	0	0	105	546	651	0	0	0
ENP	172	3 077	3 249	0	0	0	197	3 490	3 687	0	0	0
ENS/UNZ	1 113	4 650	5 763	10	9	19	1 303	5 644	6 947	18	19	37
ENSP Bobo-Dioulaso	234	412	646	430	222	652	245	328	573	460	169	629
ENSP Fada N'Gourma	196	298	494	389	119	508	195	231	426	370	49	419
ENSP Koudougou	263	307	570	422	222	644	283	286	569	505	247	752
ENSP Ouagadougou	339	338	677	1 315	362	1 677	204	369	573	1 173	392	1 565
ENSP Ouagadougou DFSSS	124	195	319	44	47	91	154	266	420	63	65	128
ENSP Ouahigouya	155	225	380	269	152	421	184	185	369	281	140	421
ENSP Tenkodogo	351	116	467	170	20	190	443	147	590	131	22	153
Total ENSP	1 662	1 891	3 553	3 039	1 144	4 183	1 708	1 812	3 520	2 983	1 084	4 067
ENTP	0	225	225	88	473	561	13	274	287	78	533	611
IDS	291	1782	2 073	11	9	20	341	2110	2 451	17	51	68
INFTS/ECMTS	149	260	409	23	7	30	157	340	497	19	7	26

INFTS/ECSTS	19	136	155	5	12	17	30	137	167	7	37	44
Total INFTS	168	396	564	28	19	47	187	477	664	26	44	70
INHEI	6	36	42	8	0	8	7	35	42	4	4	8
IRA Boucle du Mouhoun (Dédougou)	25	89	114	0	0	0	35	109	144	6	4	10
IRA De l'Est (Fada N'Gourma)	76	243	319	0	0	0	55	190	245	1	5	6
IRA Hauts Bassin (Bobo-Dioulasso)	269	432	701	10	4	14	192	319	511	10	7	17
IRA Nord (Ouahigouya)	43	95	138	1	1	2	36	108	144	2	1	3
IRA Plateau Central (Ziniaré)	71	122	193	16	39	55	50	128	178	5	21	26
IRA Sud Ouest (Gaoua)	17	87	104	0	1	1	21	116	137	1	1	2
Total IRA	501	1 068	1 569	27	45	72	389	970	1 359	25	39	64
Totaux ENAM et IRA	870	2 453	3 323	249	247	496	729	2 402	3 131	198	201	399
ISSDH	67	184	251	2	12	14	49	138	187	1	14	15
ISTIC	17	99	116	35	17	52	14	114	128	38	22	60
Ensemble	6 378	21 254	27 632	6 191	3 829	10 020	6 822	24 143	30 965	5 404	3 498	8 902

Source : ECFP

Tableau 2. 115: Nombre d'élèves nationaux dans les ECFP par catégorie

Catégorie	2016/2017			2017/2018		
	F	H	T	F	H	T
A et 1ère catégorie	1 859	8 140	9 999	2 011	9 044	11 055
B et 2e catégorie	3 772	4 634	8 406	3 601	4 635	8 236
C et 3e catégorie	5 293	6 921	12 214	4 926	7 120	12 046
D et 4e catégorie	618	348	966	434	367	801
P	7	107	114	48	405	453
I	9	204	213	13	169	182
II	54	695	749	56	721	777
III	321	3 444	3 765	384	4 623	5 007
IV	27	99	126	0	0	0
Ensemble	11 960	24 592	36 552	11 473	27 084	38 557

Source : ECFP

Tableau 2. 116: Nombre d'élèves nationaux dans les ECFP par école

Ecole	2016/2017			2017/2018		
	F	H	T	F	H	T
AP	0	0		14	446	460
CAP Matourkou	137	684	821	201	767	968
ENAM	576	1 480	2 056	505	1 538	2 043
ENAREF	162	1011	1173	156	952	1108
END	13	282	295	6	174	180
ENEF	183	1179	1 362	184	1257	1 441
ENEP Bobo-Dioulasso	813	726	1539	749	666	1415
ENEP Dédougou	417	651	1068	247	535	782
ENEP Dori	363	626	989	288	547	835
ENEP Fada N'Gourma	585	682	1267	424	591	1015

ENEP Gaoua	278	603	881	268	612	880
ENEP Loumbila	937	632	1569	754	572	1326
ENEP Ouahigouya	693	735	1428	534	617	1151
ENEP Tenkodogo			0	269	488	757
Total ENEP	4 086	4 655	8 741	3 533	4 628	8 161
ENESA	58	275	333	82	327	409
ENGSP	56	186	242	105	546	651
ENP	172	3 077	3 249	197	3 490	3 687
ENS/UK	1 123	4 656	5 779	1 321	5 658	6 979
ENSP Bobo-Dioulasso	640	622	1 262	678	487	1 165
ENSP Fada N'Gourma	416	382	798	341	255	596
ENSP Koudougou	620	477	1097	705	463	1168
ENSP Ouagadougou	1 454	617	2 071	1 194	645	1 839
ENSP Ouagadougou DFSSS	142	208	350	181	291	472
ENSP Ouahigouya	362	330	692	405	273	678
ENSP Tenkodogo	521	136	657	484	88	572
Total ENSP	4 155	2 772	6 927	3 988	2 502	6 490
ENTP	88	698	786	91	806	897
IDS	302	1791	2 093	358	2161	2 519
INFTS/ECMTS	169	266	435	173	346	519
INFTS/ECSTS	20	138	158	35	165	200
Total INFTS	189	404	593	208	511	719
INHEI	14	36	50	11	39	50
IRA Boucle du Mouhoun (Dédougou)	25	89	114	41	113	154
IRA De l'Est (Fada N'Gourma)	76	243	319	56	195	251
IRA Hauts Bassin (Bobo-Dioulasso)	279	436	715	202	324	526
IRA Nord (Ouahigouya)	44	96	140	38	109	147
IRA Plateau Central (Ziniaré)	86	142	228	54	136	190
IRA Sud-Ouest (Gaoua)	17	88	105	22	117	139
Total IRA	527	1 094	1 621	413	994	1 407
Totaux ENAM et IRA	1 103	2 574	3 677	918	2 532	3 450
ISSDH	69	196	265	50	152	202
ISTIC	50	116	166	50	136	186
Ensemble	11 960	24 592	36 552	11 473	27 084	38 557

Source : ECFP

Tableau 2. 117: Nombre d'élèves issus des concours directs dans les ECFP par catégorie

Catégorie	2016/2017			2017/2018		
	F	H	T	F	H	T
A et 1ère catégorie	1 140	5 794	6 934	1 303	6 845	8 148
B et 2e catégorie	1 076	2 175	3 251	962	2 277	3 239
C et 3e catégorie	2 103	4 954	7 057	2 351	5 789	8 140
D et 4e catégorie	102	157	259	107	288	395
P	7	103	110	21	157	178
I	5	66	71	8	35	43
II	21	121	142	26	128	154
III	243	2 799	3 042	307	3 921	4 228

IV	27	92	119		0	
Ensemble	4 724	16 261	20 985	5 085	19 440	24 525

Source : ECFP

Tableau 2. 118: Nombre d'élèves issus des concours directs dans les ECFP par école

Ecole	2016/2017			2017/2018		
	F	H	T	F	H	T
AP				0	0	0
CAP Matourkou	74	363	437	82	326	408
ENAM	249	860	1109	226	977	1203
ENAREF	65	536	601	62	540	602
END	2	107	109	3	97	100
ENEF	93	343	436	90	315	405
ENEP Bobo-Dioulasso	227	512	739	234	506	740
ENEP Dédougou	213	527	740	196	514	710
ENEP Dori	202	531	733	197	521	718
ENEP Fada N'Gourma	203	512	715	188	520	708
ENEP Gaoua	174	541	715	170	544	714
ENEP Loubila	304	439	743	314	454	768
ENEP Ouahigouya	226	487	713	240	494	734
ENEP Tenkodogo				210	469	679
Total ENEP	1 549	3 549	5 098	1 749	4 022	5 771
ENESA	24	132	156	27	165	192
ENGSP	50	146	196	101	505	606
ENP	153	2 589	2 742	177	3 411	3 588
ENS/UNZ	934	3 764	4 698	1125	4 796	5 921
ENSP Bobo-Dioulasso	110	173	283	117	145	262
ENSP Fada N'Gourma	80	73	153	80	65	145
ENSP Koudougou	157	153	310	156	157	313
ENSP Ouagadougou	208	287	495	85	333	418
ENSP Ouagadougou DFSSS	0	0	0	0	0	0
ENSP Ouahigouya	102	136	238	131	134	265
ENSP Tenkodogo	72	95	167	95	133	228
total ENSP	729	917	1 646	664	967	1 631
ENTP	0	122	122	10	175	185
IDS	286	1745	2031	323	2007	2330
INFTS/ECMTS	139	205	344	141	281	422
INFTS/ECSTS	0	0	0	2	3	5
Total INFTS	139	205	344	143	284	427
INHEI	4	16	20	4	16	20
IRA Boucle du Mouhoun (Dédougou)	15	60	75	25	82	107
IRA De l'Est (Fada N'Gourma)	56	177	233	44	154	198
IRA Hauts Bassin (Bobo-Dioulasso)	195	309	504	137	240	377
IRA Nord (Ouahigouya)	24	53	77	16	65	81
IRA Plateau Central (Ziniaré)	23	66	89	24	88	112
IRA Sud-Ouest (Gaoua)	17	65	82	18	81	99
Total IRA	330	730	1 060	264	710	974
Totaux ENAM et IRA	579	1 590	2 169	490	1 687	2 177

ISSDH	41	131	172	30	92	122
ISTIC	2	6	8	5	35	40
Ensemble	4 724	16 261	20 985	5 085	19 440	24 525

Source : ECFP

Tableau 2. 119: Nombre d'élèves nationaux issus des concours professionnels dans les ECFP par catégorie

Catégorie	2016/2017			2017/2018		
	F	H	T	F	H	T
A et 1ère catégorie	470	2 002	2 472	461	1 765	2 226
B et 2e catégorie	611	1 342	1 953	603	1 175	1 778
C et 3e catégorie	444	619	1063	513	455	968
D et 4e catégorie	67	54	121	69	46	115
P	0	0	0	27	246	273
I	3	135	138	4	126	130
II	26	515	541	23	532	555
III	33	326	359	37	358	395
IV	0	0	0			0
Ensemble	1 654	4 993	6 647	1 737	4 703	6 440

Source : ECFP

Tableau 2. 120: Nombre de nationaux issus des concours professionnels dans les ECFP par école

Ecole	2016/2017			2017/2018		
	F	H	T	F	H	T
AP				14	446	460
CAP Matourkou	10	140	150	11	159	170
ENAM	120	525	645	114	455	569
ENAREF	83	433	516	75	373	448
END	11	175	186	3	77	80
ENEF	37	448	485	46	529	575
ENEP Bobo-Dioulasso	0	0	0	0	0	0
ENEP Dédougou	0	0	0	0	0	0
ENEP Dori	0	0	0	0	0	0
ENEP Fada N'Gourma	0	0	0	0	0	0
ENEP Gaoua	0	0	0	0	0	0
ENEP Loumbila	0	0	0	0	0	0
ENEP Ouahigouya	0	0	0	0	0	0
ENEP Tenkodogo				0	0	0
total ENEP	0	0	0	0	0	0
ENESA	8	49	57	7	52	59
ENGSP	6	40	46	4	41	45
ENP	19	488	507	20	79	99
ENS/UNZ	179	886	1 065	178	848	1 026
ENSP Bobo-Dioulasso	124	239	363	128	183	311
ENSP Fada N'Gourma	116	225	341	115	166	281
ENSP Koudougou	106	154	260	127	129	256
ENSP Ouagadougou	131	51	182	119	36	155

ENSP Ouagadougou DFSSS	124	195	319	154	266	420
ENSP Ouahigouya	53	89	142	53	51	104
ENSP Tenkodogo	279	21	300	348	14	362
total ENSP	933	974	1 907	1044	845	1 889
ENTP	0	103	103	3	99	102
IDS	5	37	42	18	103	121
INFTS/ECMTS	10	55	65	16	59	75
INFTS/ECSTS	19	136	155	28	134	162
Total INFTS	29	191	220	44	193	237
INHEI	2	20	22	3	19	22
IRA Boucle du Mouhoun (Dédougou)	10	29	39	10	27	37
IRA De l'Est (Fada N'Gourma)	20	66	86	11	36	47
IRA Hauts Bassin (Bobo-Dioulasso)	74	123	197	55	79	134
IRA Nord (Ouahigouya)	19	42	61	20	43	63
IRA Plateau Central (Ziniaré)	48	56	104	26	40	66
IRA Sud-Ouest (Gaoua)	0	22	22	3	35	38
total IRA	171	338	509	125	260	385
totaux ENAM et IRA	291	863	1 154	239	715	954
ISSDH	26	53	79	19	46	65
ISTIC	15	93	108	9	79	88
Ensemble	1 654	4 993	6 647	1 737	4 703	6 440

Source : ECFP

Tableau 2. 121: Nombre d'élèves nationaux auditeurs libres dans les ECFP par catégorie

Catégorie	2016/2017			2017/2018		
	F	H	T	F	H	T
A et 1ère catégorie	249	344	593	247	434	681
B et 2e catégorie	2 085	1 117	3 202	2 036	1 183	3 219
C et 3e catégorie	2 746	1 348	4 094	2 126	908	3 034
D et 4e catégorie	449	137	586	284	82	366
P	0	4	4	0	2	2
I	1	3	4	1	8	9
II	7	59	66	7	61	68
III	45	319	364	40	344	384
IV	0	7	7	0	0	0
Ensemble	5 582	3 338	8 920	4 741	3 022	7 763

Source : ECFP

Tableau 2. 122: Nombre d'élèves nationaux auditeurs libres dans les ECFP par école

Ecole	2016/2017			2017/2018		
	F	H	T	F	H	T
AP				0	0	0
CAP Matourkou	53	181	234	108	282	390
ENAM	207	95	302	165	106	271
ENAREF	14	42	56	19	39	58
END	0	0	0	0	0	0
ENEF	53	388	441	48	413	461
ENEP Bobo-Dioulasso	586	214	800	515	160	675

ENEP Dédougou	204	124	328	51	21	72
ENEP Dori	161	95	256	91	26	117
ENEP Fada N'Gourma	382	170	552	236	71	307
ENEP Gaoua	104	62	166	98	68	166
ENEP Loumbila	633	193	826	440	118	558
ENEP Ouahigouya	467	248	715	294	123	417
ENEP Tenkodogo				59	19	78
total ENEP	2 537	1 106	3 643	1 784	606	2 390
ENESA	26	94	120	48	110	158
ENGSP	0	0	0	0	0	0
ENP	0	0	0	0	0	0
ENS/UNZ	10	6	16	18	14	32
ENSP Bobo-Dioulasso	406	210	616	433	159	592
ENSP Fada N'Gourma	220	84	304	146	24	170
ENSP Koudougou	357	170	527	422	177	599
ENSP Ouagadougou	1115	279	1 394	990	276	1 266
ENSP Ouagadougou DFSSS	18	13	31	27	25	52
ENSP Ouahigouya	207	105	312	221	88	309
ENSP Tenkodogo	170	20	190	131	22	153
total ENSP	2 493	881	3 374	2 370	771	3 141
ENTP	88	473	561	78	532	610
IDS	11	9	20	17	51	68
INFTS/ECMTS	20	6	26	16	6	22
INFTS/ECSTS	1	2	3	5	28	33
Total INFTS	21	8	29	21	34	55
INHEI	8	0	8	4	4	8
IRA Boucle du Mouhoun (Dédougou)	0	0	0	6	4	10
IRA De l'Est (Fada N'Gourma)	0	0	0	1	5	6
IRA Hauts Bassin (Bobo-Dioulasso)	10	4	14	10	5	15
IRA Nord (Ouahigouya)	1	1	2	2	1	3
IRA Plateau Central (Ziniaré)	15	20	35	4	8	12
IRA Sud-Ouest (Gaoua)	0	1	1	1	1	2
total IRA	26	26	52	24	24	48
totaux ENAM et IRA	233	121	354	189	130	319
ISSDH	2	12	14	1	14	15
ISTIC	33	17	50	36	22	58
Ensemble	5 582	3 338	8 920	4 741	3 022	7 763

Source : ECFP

Tableau 2. 123: Nombre d'élèves non nationaux dans les ECFP par catégorie

Catégorie	2016/2017			2017/2018		
	F	H	T	F	H	T
A et 1ère catégorie	59	107	166	69	104	173
B et 2e catégorie	375	322	697	367	326	693
C et 3e catégorie	171	37	208	225	27	252
D et 4e catégorie	0	0	0	0	0	0
P	0	7	7	0	11	11
I	0	5	5	0	6	6

II	4	5	9	2	2	4
III	0	8	8	0	0	0
IV	0	0	0			0
Ensemble	609	491	1 100	663	476	1 139

Source : ECFP

Tableau 2. 124: Nombre d'élèves non nationaux dans les ECFP par école

Ecole	2016/2017			2017/2018		
	F	H	T	F	H	T
AP				0	3	3
CAP Matourkou	2	1	3	0	1	1
ENAM	15	107	122	8	56	64
ENAREF	14	28	42	18	25	43
END	18	39	57	14	42	56
ENEF	4	18	22	2	5	7
ENEP Bobo-Dioulasso	0	0	0	0	0	0
ENEP Dédougou	0	0	0	0	0	0
ENEP Dori	0	0	0	0	0	0
ENEP Fada N'Gourma	0	0	0	0	0	0
ENEP Gaoua	0	0	0	0	0	0
ENEP Loumbila	0	0	0	0	0	0
ENEP Ouahigouya	0	0	0	0	0	0
ENEP Tenkodogo				0	0	0
total ENEP	0	0	0	0	0	0
ENESA	0	2	2	0	0	0
ENGSP	0	0	0	0	0	0
ENP	0	0	0	0	0	0
ENS/UNZ	0	3	3	0	5	5
ENSP Bobo-Dioulasso	24	12	36	27	10	37
ENSP Fada N'Gourma	169	35	204	224	25	249
ENSP Koudougou	65	52	117	83	70	153
ENSP Ouagadougou	26	34	60	183	116	299
ENSP Ouagadougou DFSSS	200	83	283	36	40	76
ENSP Ouahigouya	62	47	109	60	52	112
ENSP Tenkodogo	0	0	0	0	0	0
total ENSP	546	263	809	613	313	926
ENTP	0	0	0	0	1	1
IDS	0	0	0	0	0	0
INFTS/ECMTS	3	1	4	3	1	4
INFTS/ECSTS	4	10	14	2	9	11
Total INFTS	7	11	18	5	10	15
INHEI	0	0	0	0	0	0
IRA Boucle du Mouhoun (Dédougou)	0	0	0	0	0	0
IRA De l'Est (Fada N'Gourma)	0	0	0	0	0	0
IRA Hauts Bassin (Bobo-Dioulasso)	0	0	0	0	2	2
IRA Nord (Ouahigouya)	0	0	0	0	0	0
IRA Plateau Central (Ziniaré)	1	19	20	1	13	14
IRA Sud-Ouest (Gaoua)	0	0	0	0	0	0
total IRA	1	19	20	1	15	16
totaux ENAM et IRA	16	126	142	9	71	80
ISSDH	0	0	0	0	0	0
ISTIC	2	0	2	2	0	2
Ensemble	609	491	1 100	663	476	1 139

Source : ECFP

Tableau 2. 125: Nombre des élèves/étudiants auditeurs libres dans les ECFP par catégorie

Catégorie	2016/2017		2017/2018	
	nationaux	non nationaux	nationaux	non nationaux

	F	H	T	F	H	T	F	H	T	F	H	T
A et 1ère catégorie	249	344	593	59	107	166	247	434	681	69	104	173
B et 2e catégorie	2 085	1 117	3 202	375	322	697	2 036	1 183	3 219	367	326	693
C et 3e catégorie	2 746	1 348	4 094	171	37	208	2 126	908	3 034	225	27	252
D et 4e catégorie	449	137	586	0	0	0	284	82	366	0	0	0
P	0	4	4	0	7	7	0	2	2	0	11	11
I	1	3	4	0	5	5	1	8	9	0	6	6
II	7	59	66	4	5	9	7	61	68	2	2	4
III	45	319	364	0	8	8	40	344	384	0	0	0
IV	0	7	7	0	0	0			0			0
Ensemble	5 582	3 338	8 920	609	491	1 100	4 741	3 022	7 763	663	476	1 139

Source : ECFP

Tableau 2. 126: Nombre élevés/étudiants auditeurs libres dans les ECFP par école

Ecole	2016/2017						2017/2018					
	Nationaux			Non nationaux			Nationaux			Non nationaux		
	F	H	T	F	H	T	F	H	T	F	H	T
AP							0	0	0	0	3	3
CAP Matourkou	53	181	234	2	1	3	108	282	390	0	1	1
ENAM	207	95	302	15	107	122	165	106	271	8	56	64
ENAREF	14	42	56	14	28	42	19	39	58	18	25	43
END	0	0	0	18	39	57	0	0	0	14	42	56
ENEF	53	388	441	4	18	22	48	413	461	2	5	7
ENEP Bobo-Dioulasso	586	214	800	0	0	0	515	160	675	0	0	0
ENEP Dédougou	204	124	328	0	0	0	51	21	72	0	0	0
ENEP Dori	161	95	256	0	0	0	91	26	117	0	0	0
ENEP Fada N'Gourma	382	170	552	0	0	0	236	71	307	0	0	0
ENEP Gaoua	104	62	166	0	0	0	98	68	166	0	0	0
ENEP Loumbila	633	193	826	0	0	0	440	118	558	0	0	0
ENEP Ouahigouya	467	248	715	0	0	0	294	123	417	0	0	0
ENEP Tenkodogo							59	19	78	0	0	0
total ENEP	2 537	1 106	3 643	0	0	0	1 784	606	2 390	0	0	0
ENESA	26	94	120	0	2	2	48	110	158	0	0	0
ENGSP	0	0	0	0	0	0	0	0	0	0	0	0
ENP	0	0	0	0	0	0	0	0	0	0	0	0
ENS/UNZ	10	6	16	0	3	3	18	14	32	0	5	5
ENSP Bobo-Dioulasso	406	210	616	24	12	36	433	159	592	27	10	37
ENSP Fada N'Gourma	220	84	304	169	35	204	146	24	170	224	25	249
ENSP Koudougou	357	170	527	65	52	117	422	177	599	83	70	153
ENSP Ouagadougou	1 115	279	1 394	26	34	60	990	276	1 266	183	116	299
ENSP Ouagadougou DFSSS	18	13	31	200	83	283	27	25	52	36	40	76
ENSP Ouahigouya	207	105	312	62	47	109	221	88	309	60	52	112
ENSP Tenkodogo	170	20	190	0	0	0	131	22	153	0	0	0
total ENSP	2 493	881	3 374	546	263	809	2 370	771	3 141	613	313	926
ENTP	88	473	561	0	0	0	78	532	610	0	1	1
IDS	11	9	20	0	0	0	17	51	68	0	0	0
INFTS/ECMTS	20	6	26	3	1	4	16	6	22	3	1	4

INFTS/ECSTS	1	2	3	4	10	14	5	28	33	2	9	11
Total INFTS	21	8	29	7	11	18	21	34	55	5	10	15
INHEI	8	0	8	0	0	0	4	4	8	0	0	0
IRA Boucle du Mouhoun (Dédougou)	0	0	0	0	0	0	6	4	10	0	0	0
IRA De l'Est (Fada N'Gourma)	0	0	0	0	0	0	1	5	6	0	0	0
IRA Hauts Bassin (Bobo-Dioulasso)	10	4	14	0	0	0	10	5	15	0	2	2
IRA Nord (Ouahigouya)	1	1	2	0	0	0	2	1	3	0	0	0
IRA Plateau Central (Ziniaré)	15	20	35	1	19	20	4	8	12	1	13	14
IRA Sud-Ouest (Gaoua)	0	1	1	0	0	0	1	1	2	0	0	0
total IRA	26	26	52	1	19	20	24	24	48	1	15	16
totaux ENAM et IRA	233	121	354	16	126	142	189	130	319	9	71	80
ISSDH	2	12	14	0	0	0	1	14	15	0	0	0
ISTIC	33	17	50	2	0	2	36	22	58	2	0	2
Ensemble	5 582	3 338	8 920	609	491	100	4 741	022	7 763	663	476	139

Source : ECFP

2.4.1.2. Effectifs des diplômés des ECFP

Tableau 2. 127: Nombre de diplômés des ECFP par sexe

	2013/2014	2014/2015	2015/2016	2016/2017	2017/2018
Femmes	4 116	4 920	6 153	5 756	5 366
Hommes	7 527	10 485	11 682	10 535	12 227
Ensemble	11 643	15 405	17 835	16 291	17 593

Source : ECFP

Tableau 2. 128: Nombre de diplômés des ECFP par catégorie

Catégorie	2013/2014	2014/2015			2015/2016			2016/2017			2017/2018		
		F	H	T	F	H	T	F	H	T	F	H	T
A et 1ère catégorie	1 174	286	1 123	1 409	738	2 549	3 287	715	2 577	3 292	820	3 381	4 201
B et 2e catégorie	1 287	443	1 424	1 867	1 462	2 453	3 915	1 590	2 187	3 777	1 469	2 252	3 721
C et 3e catégorie	1 593	563	2 955	3 518	3 397	3 572	6 969	2 976	3 692	6 668	2 608	3 734	6 342
D et 4e catégorie	7	8	163	171	319	118	437	270	136	406	227	167	394
P	42	4	27	31	5	28	33	3	32	35	15	112	127
I	-	-	-	-	4	115	119	1	80	81	5	83	88
II	-	-	-	-	13	330	343	30	350	380	25	334	359
III	-	-	-	-	203	2 315	2 518	146	1 396	1 542	197	2 164	2 361
IV	-	-	-	-	12	202	214	25	85	110	0	0	0
1ère catégorie	1 383	310	1 136	1 446	0	0	0	0	0	0	0	0	0
2 ^e catégorie	1 339	683	790	1 473	0	0	0	0	0	0	0	0	0
3 ^e catégorie	4 572	2 255	2 679	4 934	0	0	0	0	0	0	0	0	0
4 ^e catégorie	246	368	188	556	0	0	0	0	0	0	0	0	0
Ensemble	11 643	4 920	10 485	15 405	6 153	11 682	17 835	5 756	10 535	16 291	5 366	12 227	17 593

Source : ECFP

Tableau 2. 129: Nombre de diplômées des ECFP par école

Ecole	2013/2014	2014/2015			2015/2016			2016/2017			2017/2018		
		F	H	T	F	H	T	F	H	T	F	H	T
AP											6	225	231
CAP Matourkou	269	58	232	290	82	358	440	58	257	315	80	374	454
ENAM	962	398	989	1 387	270	645	915	328	766	1 094	272	747	1 019
ENAREF	497	150	386	536	103	457	560	43	262	305	113	664	777
END	162	44	172	216	8	108	116	16	160	176	8	124	132
ENEF	124	21	312	333	40	480	520	90	441	531	94	669	763
ENEP Bobo-Dioulasso	687	333	354	687	402	393	795	402	393	795	407	326	733
ENEP Dédougou					151	260	411	256	376	632	142	276	418
ENEP Dori	np	203	324	527	281	348	629	214	352	566	148	271	419
ENEP Fada N'Gourma	750	393	361	754	387	371	758	363	375	738	217	295	512
ENEP Gaoua	690	272	415	687	174	335	509	141	316	457	133	320	453
ENEP Loumbila	784	464	318	782	992	497	1 489	525	386	911	412	245	657
ENEP Ouahigouya	730	395	334	729	361	391	752	425	429	854	260	304	564

ENEP Tenkodogo											106	232	338
Sous total ENEP					2 748	2 595	5 343	2326	2627	4953	1 825	2 269	4 094
ENESA	128	32	139	171	39	130	169	20	84	104	37	180	217
ENGSP					28	89	117	28	94	122	53	267	320
ENP	1 113	288	2 466	2 754	177	2 451	2 628	84	1 376	1 460	81	1 465	1 546
ENS/UNZ	1 640	292	1 346	1 638	501	1 524	2 025	476	1 739	2 215	618	2 343	2 961
ENSP Bobo-Dioulasso	320	164	267	431	211	281	492	210	272	482	229	239	468
ENSP Fada N'Gourma	174	102	131	233	281	175	456	248	151	399	209	201	410
ENSP Koudougou	419	198	187	385	180	217	397	228	201	429	284	249	533
ENSP Ouagadougou	759	447	391	838	488	326	814	612	231	843	471	183	654
ENSP Ouagadougou DFSSS					73	108	181	63	117	180	99	137	236
ENSP Ouahigouya	99	95	120	215	134	160	294	140	180	320	110	99	209
ENSP Tenkodogo	55	209	90	299	255	58	313	266	82	348	264	79	343
Sous total ENSP					1 622	1 325	2 947	1767	1234	3001	1 666	1 187	2 853
ENTP	291	59	363	422	42	273	315	40	267	307	40	291	331
IDS	258	44	241	285	48	339	387	58	301	359	79	545	624
INFTS/ECMTS	320	87	151	238	88	150	238	72	99	171	94	167	261
INFTS/ECSTS	183	6	36	42	9	33	42	7	54	61	9	50	59
Total INFTS	503	93	187	280	97	183	280	79	153	232	103	217	320
INHEI		9	14	23	4	8	12	5	18	23	5	19	24
IRA Boucle du Mouhoun (Dédougou)					11	58	69	6	54	60	19	35	54
IRA De l'Est (Fada N'Gourma)					34	94	128	39	136	175	37	113	150
IRA Hauts Bassin (Bobo-Dioulasso)		67	141	208	156	214	370	152	239	391	123	192	315
IRA Nord (Ouahigouya)		15	60	75	21	49	70	36	80	116	16	38	54
IRA Plateau Central (Ziniaré)					41	74	115	44	71	115	41	91	132
IRA Sud-Ouest (Gaoua)					21	93	114	11	44	55	5	45	50
Sous total IRA					284	582	866	288	624	912	241	514	755
Sous total ENAM et IRA					554	1 227	1 781	616	1390	2006	513	1 261	1 774
INJEPS	169									0	0	0	0
ISSDH		53	88	141	44	83	127	30	85	115	27	75	102
ISTIC	60	22	57	79	16	52	68	20	47	67	18	52	70
Ensemble	11 643	4 920	10 485	15 405	6 153	11 682	17 835	5 756	10 535	16 291	5 366	12 227	17 593

Source : ECFP

Tableau 2. 130: Nombre de diplômés des ECFP par catégorie et selon le type d'inscription

Catégorie	2016/2017						2017/2018					
	concours			auditeur libre			concours			auditeur libre		
	F	H	T	F	H	T	F	H	T	F	H	T
A et 1ère catégorie	609	2 406	3 015	106	171	277	708	3 228	3 936	112	153	265
B et 2e catégorie	720	1 642	2 362	870	545	1 415	644	1 683	2 327	825	569	1 394
C et 3e catégorie	1 281	2 865	4 146	1 695	827	2 522	1 448	3 215	4 663	1 160	519	1 679
D et 4e catégorie	64	95	159	206	41	247	74	112	186	153	55	208
P	3	27	30	0	5	5	15	112	127	0	0	0
I	1	78	79	0	2	2	5	78	83	0	5	5
II	25	320	345	5	30	35	20	301	321	5	33	38

III	120	1 263	1 383	26	133	159	180	1 990	2 170	17	174	191
IV	25	78	103	0	7	7			0			0
Ensemble	2 848	8 774	11 622	2 908	1 761	4 669	3 094	10 719	13 813	2 272	1 508	3 780

Source : ECFP

Tableau 2. 131: Nombre de diplômés des ECFP par école et selon le type d'inscription

Ecole	2016/2017						2017/2018					
	concours			auditeur libre			concours			auditeur libre		
	F	H	T	F	H	T	F	H	T	F	H	T
AP							6	224	230	0	1	1
CAP Matourkou	45	233	278	13	24	37	39	231	270	41	143	184
ENAM	196	648	844	132	118	250	182	675	857	90	72	162
ENAREF	38	231	269	5	31	36	92	637	729	21	27	48
END	10	148	158	6	12	18	4	116	120	4	8	12
ENEF	59	269	328	31	172	203	72	458	530	22	211	233
ENEP Bobo-Dioulasso	114	284	398	288	109	397	112	227	339	295	99	394
ENEP Dédougou	109	284	393	147	92	239	107	263	370	35	13	48
ENEP Dori	108	278	386	106	74	180	94	253	347	54	18	72
ENEP Fada N'Gourma	122	263	385	241	112	353	82	244	326	135	51	186
ENEP Gaoua	71	273	344	70	43	113	71	272	343	62	48	110
ENEP Loumbila	140	254	394	385	132	517	164	184	348	248	61	309
ENEP Ouahigouya	110	263	373	315	166	481	116	223	339	144	81	225
ENEP Tenkodogo							106	232	338	0	0	0
Sous total ENEP	774	1 899	2 673	1 552	728	2 280	852	1 898	2 750	973	371	1 344
ENESA	8	37	45	12	47	59	24	139	163	13	41	54
ENGSP	28	94	122	0	0	0	53	267	320	0	0	0
ENP	84	1 376	1 460	0	0	0	81	1 465	1 546	0	0	0
ENS/UNZ	470	1 732	2 202	6	7	13	604	2 328	2 932	14	15	29
ENSP Bobo-Dioulasso	86	201	287	124	71	195	75	168	243	154	71	225
ENSP Fada N'Gourma	80	114	194	168	37	205	76	173	249	133	28	161
ENSP Koudougou	103	134	237	125	67	192	92	154	246	192	95	287
ENSP Ouagadougou	115	123	238	497	108	605	97	71	168	374	112	486
ENSP Ouagadougou DFSSS	49	99	148	14	18	32	77	113	190	22	24	46
ENSP Ouahigouya	59	110	169	81	70	151	27	73	100	83	26	109
ENSP Tenkodogo	207	72	279	59	10	69	199	66	265	65	13	78
Sous total ENSP	699	853	1 552	1 068	381	1 449	643	818	1 461	1 023	369	1 392
ENTP	0	79	79	40	188	228	4	86	90	36	205	241
IDS	57	301	358	1	0	1	79	545	624	0	0	0
INFTS/ECMTS	66	98	164	6	1	7	82	161	243	12	6	18
INFTS/ECSTS	5	49	54	2	5	7	8	44	52	1	6	7
Total INFTS	71	147	218	8	6	14	90	205	295	13	12	25
INHEI	3	18	21	2	0	2	3	18	21	2	1	3
IRA Boucle du Mouhoun (Dédougou)	6	54	60	0	0	0	19	35	54	0	0	0
IRA De l'Est (Fada N'Gourma)	39	136	175	0	0	0	36	108	144	1	5	6
IRA Hauts Bassin (Bobo-Dioulasso)	144	235	379	8	4	12	121	192	313	2	0	2

IRA Nord (Ouahigouya)	35	79	114	1	1	2	16	38	54	0	0	0
IRA Plateau Central (Ziniaré)	34	41	75	10	30	40	38	80	118	3	11	14
IRA Sud-Ouest (Gaoua)	11	43	54	0	1	1	5	45	50	0	0	0
Sous total IRA	269	588	857	19	36	55	235	498	733	6	16	22
Sous total ENAM et IRA	465	1 236	1 701	151	154	305	417	1 173	1 590	96	88	184
ISSDH	29	81	110	1	4	5	27	67	94	0	8	8
ISTIC	8	40	48	12	7	19	4	44	48	14	8	22
Ensemble	2 848	8 774	11 622	2 908	1 761	4 669	3 094	10 719	13 813	2 272	1 508	3 780

Source : ECFP

Tableau 2. 132: Nombre de nationaux diplômés dans les ECFP par catégorie

Catégorie	2016/2017			2017/2018		
	F	H	T	F	H	T
A et 1ère catégorie	707	2 537	3 244	792	3 342	4 134
B et 2e catégorie	1 466	2 060	3 526	1 331	2 142	3 473
C et 3e catégorie	2 943	3 676	6 619	2 543	3 720	6 263
D et 4e catégorie	270	136	406	227	167	394
P	3	29	32	15	112	127
I	1	78	79	5	80	85
II	29	345	374	23	332	355
III	146	1 389	1 535	197	2 164	2 361
IV	25	85	110			0
Ensemble	5 590	10 335	15 925	5 133	12 059	17 192

Source : ECFP

Tableau 2. 133: Nombre de nationaux diplômés dans les ECFP par école

Ecole	2016/2017			2017/2018		
	F	H	T	F	H	T
AP				6	224	230
CAP Matourkou		56	257	80	373	453
ENAM		320	698	268	719	987
ENAREF		43	254	100	653	753
END		10	148	4	116	120
ENEF		89	427	92	665	757
ENEP Bobo-Dioulasso		402	393	407	326	733
ENEP Dédougou		256	376	142	276	418
ENEP Dori		214	352	148	271	419
ENEP Fada N'Gourma		363	375	217	295	512
ENEP Gaoua		141	316	133	320	453
ENEP Loumbila		525	386	412	245	657
ENEP Ouahigouya		425	429	260	304	564
ENEP Tenkodigo				106	232	338
Sous total ENEP		2 326	2 627	1 825	2 269	4 094
ENESA		20	82	37	180	217
ENGSP		28	94	53	267	320
ENP		84	1 376	81	1 465	1 546
ENS/UNZ		476	1 736	618	2 338	2 956
ENSP Bobo-Dioulasso		202	270	220	234	454

ENSP Fada N'Gourma	215	136	351	145	189	334
ENSP Koudougou	212	192	404	251	228	479
ENSP Ouagadougou	545	210	755	397	142	539
ENSP Ouagadougou DFSSS	56	106	162	87	124	211
ENSP Ouahigouya	125	163	288	96	93	189
ENSP Tenkodogo	266	82	348	264	79	343
Sous total ENSP	1 621	1 159	2 780	1 460	1 089	2 549
ENTP	40	267	307	40	290	330
IDS	58	301	359	79	545	624
INFTS/ECMTS	72	99	171	92	166	258
INFTS/ECSTS	6	50	56	8	45	53
Total INFTS	78	149	227	100	211	311
INHEI	5	18	23	5	19	24
IRA Boucle du Mouhoun (Dédougou)	6	54	60	19	35	54
IRA De l'Est (Fada N'Gourma)	39	136	175	37	113	150
IRA Hauts Bassin (Bobo-Dioulasso)	152	239	391	123	192	315
IRA Nord (Ouahigouya)	36	80	116	16	38	54
IRA Plateau Central (Ziniaré)	43	57	100	41	86	127
IRA Sud-Ouest (Gaoua)	11	44	55	5	45	50
Sous total IRA	287	610	897	241	509	750
Sous total ENAM et IRA	607	1 308	1 915	509	1 228	1 737
ISSDH	30	85	115	27	75	102
ISTIC	19	47	66	17	52	69
Ensemble	5 590	10 335	15 925	5 133	12 059	17 192

Source : ECFP

Tableau 2. 134: Nombre de nationaux diplômés issus des concours directs dans les ECFP par catégorie

Catégorie	2016/2017			2017/2018		
	F	H	T	F	H	T
A et 1ère catégorie	409	1 445	1 854	482	2 452	2 934
B et 2e catégorie	445	949	1 394	302	1 058	1 360
C et 3e catégorie	987	2 370	3 357	1 167	2 847	4 014
D et 4e catégorie	33	74	107	42	89	131
P	3	27	30	0	0	0
I	0	30	30	3	15	18
II	13	71	84	8	38	46
III	118	1 215	1 333	152	1 731	1 883
IV	25	78	103			0
Ensemble	2 033	6 259	8 292	2 156	8 230	10 386

Source : ECFP

Tableau 2. 135: Nombre de nationaux diplômés issus des concours directs dans les ECFP par école

Ecole	2016/2017			2017/2018		
	F	H	T	F	H	T
AP				0	0	0
CAP Matourkou	39	184	223	32	168	200
ENAM	130	349	479	117	441	558
ENAREF	5	53	58	59	482	541
END	0	16	16	3	82	85
ENEF	55	192	247	39	114	153
ENEP Bobo-Dioulasso	114	284	398	112	227	339
ENEP Dédougou	109	284	393	107	263	370
ENEP Dori	108	278	386	94	253	347
ENEP Fada N'Gourma	122	263	385	82	244	326
ENEP Gaoua	71	273	344	71	272	343
ENEP Loumbila	140	254	394	164	184	348
ENEP Ouahigouya	110	263	373	116	223	339
ENEP Tenkodogo				106	232	338
<u>Sous total ENEP</u>	774	1899	2673	852	1898	2750
ENESA	2	16	18	22	113	135
ENGSP	25	71	96	50	250	300
ENP	76	1 131	1 207	76	1 442	1 518
ENS/UNZ	370	1 169	1 539	488	1 790	2 278
ENSP Bobo-Dioulasso	38	71	109	1	63	64
ENSP Fada N'Gourma	26	18	44	14	46	60
ENSP Koudougou	57	66	123	26	76	102
ENSP Ouagadougou	72	90	162	9	53	62
ENSP Ouagadougou DFSSS	0	0	0	0	0	0
ENSP Ouahigouya	38	54	92	3	44	47
ENSP Tenkodogo	33	64	97	28	61	89
<u>Sous total ENSP</u>	264	363	627	81	343	424
ENTP	0	47	47	3	43	46
IDS	52	264	316	72	503	575
INFTS/ECMTS	61	73	134	77	131	208
INFTS/ECSTS	0	0	0	0	0	0
<u>Total INFTS</u>	61	73	134	77	131	208
INHEI	2	8	10	2	8	10
IRA Boucle du Mouhoun (Dédougou)	2	36	38	13	24	37
IRA De l'Est (Fada N'Gourma)	22	83	105	33	95	128
IRA Hauts Bassin (Bobo-Dioulasso)	102	152	254	89	153	242
IRA Nord (Ouahigouya)	16	37	53	9	20	29
IRA Plateau Central (Ziniaré)	5	11	16	19	53	72
IRA Sud-Ouest (Gaoua)	11	38	49	5	28	33
<u>Sous total IRA</u>	158	357	515	168	373	541
<u>Sous total ENAM et IRA</u>	288	706	994	285	814	1 099
ISSDH	18	61	79	15	49	64
ISTIC	2	6	8	0	0	0
Ensemble	2 033	6 259	8 292	2 156	8 230	10 386

Source : ECFP

Tableau 2. 136: Nombre de nationaux diplômés issus des concours professionnels dans les ECFP par catégorie

Catégorie	2016/2017			2017/2018		
	F	H	T	F	H	T
A et 1ère catégorie	200	961	1 161	226	776	1 002
B et 2e catégorie	275	693	968	342	625	967
C et 3e catégorie	294	495	789	281	368	649
D et 4e catégorie	31	21	52	32	23	55
P	0	0	0	15	112	127
I	1	48	49	2	63	65
II	12	249	261	12	263	275
III	2	48	50	28	259	287
IV	0	0	0			0
Ensemble	815	2 515	3 330	938	2 489	3 427

Source : ECFP

Tableau 2. 137: Nombre de nationaux diplômés issus des concours professionnels dans les ECFP par école

Ecole	2016/2017			2017/2018		
	F	H	T	F	H	T
AP				6	224	230
CAP Matourkou	6	49	55	7	63	70
ENAM	66	299	365	65	234	299
ENAREF	33	178	211	33	155	188
END	10	132	142	1	34	35
ENEF	4	77	81	33	344	377
ENEP Bobo-Dioulasso	0	0	0	0	0	0
ENEP Dédougou	0	0	0	0	0	0
ENEP Dori	0	0	0	0	0	0
ENEP Fada N'Gourma	0	0	0	0	0	0
ENEP Gaoua	0	0	0	0	0	0
ENEP Loumbila	0	0	0	0	0	0
ENEP Ouahigouya	0	0	0	0	0	0
ENEP Tenkodogo				0	0	0
Sous total ENEP	0	0	0	0	0	0
ENESA	6	21	27	2	26	28
ENGSP	3	23	26	3	17	20
ENP	8	245	253	5	23	28
ENS/UNZ	100	563	663	116	538	654
ENSP Bobo-Dioulasso	48	130	178	74	105	179
ENSP Fada N'Gourma	54	96	150	62	127	189
ENSP Koudougou	46	68	114	66	78	144
ENSP Ouagadougou	43	33	76	88	18	106
ENSP Ouagadougou DFSSS	49	99	148	77	113	190
ENSP Ouahigouya	21	56	77	24	29	53
ENSP Tenkodogo	174	8	182	171	5	176
Sous total ENSP	435	490	925	562	475	1037

ENTP	0	32	32	1	43	44
IDS	5	37	42	7	42	49
INFTS/ECMTS	5	25	30	5	30	35
INFTS/ECSTS	5	49	54	8	44	52
Total INFTS	10	74	84	13	74	87
INHEI	1	10	11	1	10	11
IRA Boucle du Mouhoun (Dédougou)	4	18	22	6	11	17
IRA De l'Est (Fada N'Gourma)	17	53	70	3	13	16
IRA Hauts Bassin (Bobo-Dioulasso)	42	83	125	32	39	71
IRA Nord (Ouahigouya)	19	42	61	7	18	25
IRA Plateau Central (Ziniaré)	29	30	59	19	27	46
IRA Sud-Ouest (Gaoua)	0	5	5	0	17	17
Sous total IRA	111	231	342	67	125	192
Sous total ENAM et IRA	177	530	707	132	359	491
ISSDH	11	20	31	12	18	30
ISTIC	6	34	40	4	44	48
Ensemble	815	2515	3330	938	2489	3427

Source : ECFP

Tableau 2. 138: Nombre de nationaux diplômés auditeurs libres dans les ECFP par catégorie

Catégorie	2016/2017			2017/2018		
	F	H	T	F	H	T
A et 1ère catégorie	98	131	229	84	114	198
B et 2e catégorie	746	418	1 164	687	459	1 146
C et 3e catégorie	1 662	811	2 473	1 095	505	1 600
D et 4e catégorie	206	41	247	153	55	208
P	0	2	2	0	0	0
I	0	0	0	0	2	2
II	4	25	29	3	31	34
III	26	126	152	17	174	191
IV	0	7	7			0
Ensemble	2 742	1 561	4 303	2 039	1 340	3 379

Source : ECFP

Tableau 2. 139: Nombre de nationaux diplômés auditeurs libres dans les ECFP par école

Ecole	2016/2017			2017/2018		
	F	H	T	F	H	T
AP				0	0	0
CAP Matourkou	11	24	35	41	142	183
ENAM	124	50	174	86	44	130
ENAREF	5	23	28	8	16	24

END	0	0	0	0	0	0
ENEF	30	158	188	20	207	227
ENEF Bobo-Dioulasso	288	109	397	295	99	394
ENEF Dédougou	147	92	239	35	13	48
ENEF Dori	106	74	180	54	18	72
ENEF Fada N'Gourma	241	112	353	135	51	186
ENEF Gaoua	70	43	113	62	48	110
ENEF Loumbila	385	132	517	248	61	309
ENEF Ouahigouya	315	166	481	144	81	225
ENEF Tenkodogo				0	0	0
<u>Sous total ENEP</u>	1552	728	2 280	973	371	1 344
ENESA	12	45	57	13	41	54
ENGSP	0	0	0	0	0	0
ENP	0	0	0	0	0	0
ENS/UNZ	6	4	10	14	10	24
ENSP Bobo-Dioulasso	116	69	185	145	66	211
ENSP Fada N'Gourma	135	22	157	69	16	85
ENSP Koudougou	109	58	167	159	74	233
ENSP Ouagadougou	430	87	517	300	71	371
ENSP Ouagadougou DFSSS	7	7	14	10	11	21
ENSP Ouahigouya	66	53	119	69	20	89
ENSP Tenkodogo	59	10	69	65	13	78
<u>Sous total ENSP</u>	922	306	1 228	817	271	1 088
ENTP	40	188	228	36	204	240
IDS	1	0	1	0	0	0
INFTS/ECMTS	6	1	7	10	5	15
INFTS/ECSTS	1	1	2	0	1	1
<u>Total INFTS</u>	7	2	9	10	6	16
INHEI	2	0	2	2	1	3
IRA Boucle du Mouhoun (Dédougou)	0	0	0	0	0	0
IRA De l'Est (Fada N'Gourma)	0	0	0	1	5	6
IRA Hauts Bassin (Bobo-Dioulasso)	8	4	12	2	0	2
IRA Nord (Ouahigouya)	1	1	2	0	0	0
IRA Plateau Central (Ziniaré)	9	16	25	3	6	9
IRA Sud-Ouest (Gaoua)	0	1	1	0	0	0
<u>Sous total IRA</u>	18	22	40	6	11	17
<u>Sous total ENAM et IRA</u>	142	72	214	92	55	147
ISSDH	1	4	5	0	8	8
ISTIC	11	7	18	13	8	21
Ensemble	2 742	1 561	4 303	2 039	1 340	3 379

Source : ECFP

Tableau 2. 140: Nombre des non nationaux diplômés dans les ECFP par catégorie

Catégorie	2016/2017			2017/2018		
	F	H	T	F	H	T
A et 1ère catégorie	8	40	48	28	39	67
B et 2e	124	127	251	138	110	248

catégorie						
C et 3e catégorie	33	16	49	65	14	79
D et 4e catégorie	0	0	0	0	0	0
P	0	3	3	0	0	0
I	0	2	2	0	3	3
II	1	5	6	2	2	4
III	0	7	7	0	0	0
IV	0	0	0			0
Ensemble	166	200	366	233	168	401

Source : ECFP

Tableau 2. 141: Nombre des non nationaux diplômés dans les ECFP par école

Ecole	2016/2017			2017/2018		
	F	H	T	F	H	T
AP				0	1	1
CAP Matourkou	2	0	2	0	1	1
ENAM	8	68	76	4	28	32
ENAREF	0	8	8	13	11	24
END	6	12	18	4	8	12
ENEF	1	14	15	2	4	6
ENEP Bobo-Dioulasso	0	0	0	0	0	0
ENEP Dédougou	0	0	0	0	0	0
ENEP Dori	0	0	0	0	0	0
ENEP Fada N'Gourma	0	0	0	0	0	0
ENEP Gaoua	0	0	0	0	0	0
ENEP Loumbila	0	0	0	0	0	0
ENEP Ouahigouya	0	0	0	0	0	0
ENEP Tenkodogo				0	0	0
Sous total ENEP	0	0	0	0	0	0
ENESA	0	2	2	0	0	0
ENGSP	0	0	0	0	0	0
ENP	0	0	0	0	0	0
ENS/UNZ	0	3	3	0	5	5
ENSP Bobo-Dioulasso	8	2	10	9	5	14
ENSP Fada N'Gourma	33	15	48	64	12	76
ENSP Koudougou	16	9	25	33	21	54
ENSP Ouagadougou	67	21	88	74	41	115
ENSP Ouagadougou DFSSS	7	11	18	12	13	25
ENSP Ouahigouya	15	17	32	14	6	20
ENSP Tenkodogo	0	0	0	0	0	0
Sous total ENSP	146	75	221	206	98	304
ENTP	0	0	0	0	1	1
IDS	0	0	0	0	0	0
INFTS/ECMTS	0	0	0	2	1	3
INFTS/ECSTS	1	4	5	1	5	6
Total INFTS	1	4	5	3	6	9
INHEI				0	0	0

IRA Boucle du Mouhoun (Dédougou)	0	0	0	0	0	0
IRA De l'Est (Fada N'Gourma)	0	0	0	0	0	0
IRA Hauts Bassin (Bobo-Dioulasso)	0	0	0	0	0	0
IRA Nord (Ouahigouya)	0	0	0	0	0	0
IRA Plateau Central (Ziniaré)	1	14	15	0	5	5
IRA Sud-Ouest (Gaoua)	0	0	0	0	0	0
Sous total IRA	1	14	15	0	5	5
Sous total ENAM et IRA	9	82	91	4	33	37
ISSDH	0	0	0	0	0	0
ISTIC	1	0	1	1	0	1
Ensemble	166	200	366	233	168	401

Source : ECFP

Tableau 2. 142: Nombre des diplômés auditeurs libres des ECFP par catégorie

Catégorie	2016/2017						2017/2018					
	Nationaux			Non nationaux			Nationaux			Non nationaux		
	F	H	T	F	H	T	F	H	T	F	H	T
A et 1ère catégorie	98	131	229	8	40	48	84	114	198	28	39	67
B et 2e catégorie	746	418	1 164	124	127	251	687	459	1 146	138	110	248
C et 3e catégorie	1 662	811	2 473	33	16	49	1 095	505	1 600	65	14	79
D et 4e catégorie	206	41	247	0	0	0	153	55	208	0	0	0
P	0	2	2	0	3	3	0	0	0	0	0	0
I	0	0	0	0	2	2	0	2	2	0	3	3
II	4	25	29	1	5	6	3	31	34	2	2	4
III	26	126	152	0	7	7	17	174	191	0	0	0
IV	0	7	7	0	0	0		0				0
Ensemble	2 742	1 561	4 303	166	200	366	2 039	1 340	3 379	233	168	401

Source : ECFP

Tableau 2. 143: Nombre des diplômés auditeurs libres des ECFP par école

Ecole	2016/2017						2017/2018					
	Nationaux			Etranger			Nationaux			Etranger		
	F	H	T	F	H	T	F	H	T	F	H	T
AP							0	0	0	0	1	1
CAP Matourkou	11	24	35	2	0	2	41	142	183	0	1	1
ENAM	124	50	174	8	68	76	86	44	130	4	28	32
ENAREF	5	23	28	0	8	8	8	16	24	13	11	24
END	0	0	0	6	12	18	0	0	0	4	8	12
ENEF	30	158	188	1	14	15	20	207	227	2	4	6
ENEP Bobo-Dioulasso	288	109	397	0	0	0	295	99	394	0	0	0
ENEP Dédougou	147	92	239	0	0	0	35	13	48	0	0	0
ENEP Dori	106	74	180	0	0	0	54	18	72	0	0	0
ENEP Fada N'Gourma	241	112	353	0	0	0	135	51	186	0	0	0
ENEP Gaoua	70	43	113	0	0	0	62	48	110	0	0	0
ENEP Loumbila	385	132	517	0	0	0	248	61	309	0	0	0

ENEP Ouahigouya	315	166	481	0	0	0	144	81	225	0	0	0
RNRP Tenkodogo							0	0	0	0	0	0
total ENEP	1552	728	2 280	0	0	0	973	371	1 344	0	0	0
ENESA	12	45	57	0	2	2	13	41	54	0	0	0
ENGSP	0	0	0	0	0	0	0	0	0	0	0	0
ENP	0	0	0	0	0	0	0	0	0	0	0	0
ENS/UNZ	6	4	10	0	3	3	14	10	24	0	5	5
ENSP Bobo-Dioulasso	116	69	185	8	2	10	145	66	211	9	5	14
ENSP Fada N'Gourma	135	22	157	33	15	48	69	16	85	64	12	76
ENSP Koudougou	109	58	167	16	9	25	159	74	233	33	21	54
ENSP Ouagadougou	430	87	517	67	21	88	300	71	371	74	41	115
ENSP Ouagadougou DFSSS	7	7	14	7	11	18	10	11	21	12	13	25
ENSP Ouahigouya	66	53	119	15	17	32	69	20	89	14	6	20
ENSP Tenkodogo	59	10	69	0	0	0	65	13	78	0	0	0
total ENSP	922	306	1 228	146	75	221	817	271	1 088	206	98	304
ENTP	40	188	228	0	0	0	36	204	240	0	1	1
IDS	1	0	1	0	0	0	0	0	0	0	0	0
INFTS/ECMTS	6	1	7	0	0	0	10	5	15	2	1	3
INFTS/ECSTS	1	1	2	1	4	5	0	1	1	1	5	6
Total INFTS	7	2	9	1	4	5	10	6	16	3	6	9
INHEI	2	0	2	0	0	0	2	1	3	0	0	0
IRA Boucle du Mouhoun (Dédougou)	0	0	0	0	0	0	0	0	0	0	0	0
IRA De l'Est (Fada N'Gourma)	0	0	0	0	0	0	1	5	6	0	0	0
IRA Hauts Bassin (Bobo-Dioulasso)	8	4	12	0	0	0	2	0	2	0	0	0
IRA Nord (Ouahigouya)	1	1	2	0	0	0	0	0	0	0	0	0
IRA Plateau Central (Ziniaré)	9	16	25	1	14	15	3	6	9	0	5	5
IRA Sud-Ouest (Gaoua)	0	1	1	0	0	0	0	0	0	0	0	0
total IRA	18	22	40	1	14	15	6	11	17	0	5	5
totaux ENAM et IRA	142	72	214	9	82	91	92	55	147	4	33	37
ISSDH	1	4	5	0	0	0	0	8	8	0	0	0
ISTIC	11	7	18	1	0	1	13	8	21	1	0	1
Ensemble	2 742	1 561	4 303	166	200	366	2 039	1 340	3 379	233	168	401

Source : ECFP

2.4.2. Coût de formation des inscrits dans les ECFP

Concepts et définitions

Emplois : Action ou manière d'utiliser les finances dont disposent les écoles de formation

Ressources : moyens financiers dont disposent les ECFP.

Tableau 2. 144 : Montant des ressources financières par ECFP et selon la source de financement au cours de l'année scolaire 2017/2018

Ecole	2017/2018				
	Subventions de l'Etat	recettes des inscrits sur titre des nationaux	recettes des inscrits sur titre des non nationaux	Autres transferts	Total
AP	0	0	0	0	0
CAP MATOURKOU	799 600 000	99 650 000	350 000	1 498 140 000	2397740000
ENTP(ex-EFP-TP)	NP	NP	NP	NP	NP
ENAM ET IRA	2 032 448 000	164 574 500			2197022500
ENAREF	NP	NP	NP	NP	NP
END	514 562 000	0	77 425 000	0	591 987 000
ENEF	456 277 396	132 043 500	6144500	0	594 465 396
ENEP BOBO	736 577 000	75 000 000	0	0	811577000
ENEP DEDOUGOU	775 048 000	31 071 000			806 119 000
ENEP DORI	693 250 000	10 410 000	0	0	703 660 000
ENEP FADA	678 404 831	15 480 000	0	0	693 884 831
ENEP GAOUA	762 309 988	7 300 000	0	100 000 000	869 609 988
ENEP LOMBILA	736 339 686	49 972 500	0	195 712 607	982 024 793
ENEP OUAHIGOUYA	759 194 000	36 650 000	0	177 784 000	973 628 000
ENEP TENKODOGO	729 000 000	15 031 000	0	0	744 031 000
ENESA	283 199 578	131 691 500	0	0	414 891 078
ENGSP	500 000 000	0	0	13 728 103	513 728 103
ENP	2 340 021 000	225 599 575	0	0	2 565 620 575
ENSP	ND	ND	ND	ND	ND
ENS-UK	NP	NP	NP	NP	NP
IDS	4 419 653 000	16 500 000	500 000		4 436 653 000
INFTS ET ECMTS	495 418 250	6 370 000	6 623 000	20 902 660	529 313 910
INHEI	309 741 000	4 920 000	0	0	314 661 000
ISSDH	141 300 000	4 000 000	0	0	145 300 000
ISTIC	729 303 000	28 715 000	700 000	0	758 718 000
Ensemble	18 891 646 729	1 054 978 575	91 742 500	2 006 267 370	22 044 635 174

Source : ECFP

Tableau 2. 145 : Montant des emplois des ressources financières par ECFP au cours l'année scolaire 2017/2018

Ecole	2017/2018				
	Masse salariale	Indemnités de cours (vacataires + permanents)	Pécules	Autres dépenses de fonctionnement	Total
AP		7 493 050	38 000 000	6 000 000	51 493 050
CAP MATOURKOU	142 033 000	200 080 000	37 000 000	495 667 000	874 780 000
EFP-TP	NP	NP	NP	NP	NP
ENAM ET IRA	380 852 244	283 001 798	1 082 291 833	860 033 357	2 606 179 232
ENAREF	NP	NP	NP	NP	NP
END	20 050 000	40 325 000	0		60 375 000
ENEF	158 510 229	190 337 000	67 000 000	208 777 783	624 625 012
ENEP BOBO	583 996 355	273 585 000	13 425 000	0	871 006 355
ENEP DEDOUGOU	229 665 358	261 285 000	13 290 000	163 462 164	667 702 522
ENEP DORI	139 781 599	252 945 000	20 775 000	220 573 997	634 075 596
ENEP FADA	228 839 400	261 170 000	20 080 000	118 860 174	628 949 574
ENEP GAOUA	95 129 662	27 815 000	253 120 000	274 349 339	650 414 001
ENEP LOMBILA	329 603 140	29 035 000	280 315 000	244 828 726	883 781 866
ENEP OUAHIGOUYA	257 970 623	269 385 000	22 165 000	130 216 153	679 736 776
ENEP TENKODOGO	82 346 366	253 295 000	6 900 000	226 894 859	569 436 225
ENESA	98 892 225	34 190 000	64 068 300	162 903 977	360 054 502
ENGSP	0	203 275 000	30 000 000	263827405	497102405
ENP	PM	776 126 500	157 500 000	1 406 394 500	2 340 021 000
ENSP	ND	ND	ND	ND	ND
ENS-UK	NP	NP	NP	NP	NP
IDS	649 214 770	86 896 434	1 432 034 000	1 161 850 788	3 329 995 992
INFTS ET ECMTS	128 893 033	34 747 550	185 015 000	175 981 164	524 636 747
INHEI	79 720 510	14 156 565	20 000 000	182 394 621	296 271 696
ISSDH	119 141 142	53 050 000	61 018 500	75 673 177	308 882 819
ISTIC	17 824 567	30 410 000	58 301 000	384 167 497	490 703 064
Ensemble	3 742 464 223	3 582 603 897	3 862 298 633	6 762 856 681	17 950 223 434

Source : ECFP

2.5. Départs à la retraite

Concepts et définitions

Agent de la fonction publique : Fonctionnaire ou agent contractuel de l'Etat.

Agent contractuel : Agent de la fonction publique ayant vocation à occuper :

- les emplois publics permanents autres que ceux occupés par les fonctionnaires ;
- les emplois publics non permanents destinés à la réalisation d'activités extraordinaires ou conjoncturelles des administrations centrales ou déconcentrées de l'Etat.

Fonction publique d'Etat : Corps de l'Etat qui englobe les services centraux des ministères et autres structures étatiques ainsi que leurs représentations déconcentrées au niveau local.

Fonctionnaire : Agent nommé et titularisé dans l'un des emplois publics permanents ci-après :

- emplois de conception, de prestations intellectuelles et techniques de haut niveau, concourant à l'exécution des missions d'orientation, de formulation, de contrôle et de suivi-évaluation des politiques sectorielles de l'Etat ;
- emplois de conception, de prestations intellectuelles et techniques de haut niveau, d'application ou d'exécution, concourant à la mise en œuvre des missions de souveraineté dévolues à l'Etat ;
- emplois de conception, d'application ou d'exécution concourant à la mise en œuvre de missions jugées stratégiques par l'Etat.

Retraite : Situation d'un agent après qu'il ait atteint l'âge minimum lui permettant de quitter son activité professionnelle et de continuer à toucher un revenu appelé pension.

Sources des données :

Les données de cette section sont tirées du volet administratif du Système intégré de gestion administrative et salariale du personnel de l'Etat (SIGASPE) et fournies par la Direction des services informatiques (DSI) du Ministère de la fonction publique, du travail et de la protection sociale.

NB : L'âge de départ à la retraite des employés des secteurs public, parapublic et privé a été prorogé à partir du 1er janvier 2004 de 1 à 5 ans selon les catégories.

Tableau 2. 146 : Nombre de départs à la retraite d'agents de la fonction publique d'Etat par statut et selon le sexe de 2013 à 2015

Statut	2013	2014	2015		
			F	H	T
Fonctionnaires	1 160	919	392	862	1 254
Agents contractuels	50	52	25	70	95
Ensemble	1210	971	417	932	1 349

Source : SIGASPE

Tableau 2. 147 : Nombre de départs à la retraite d'agents de la fonction publique d'Etat par statut et selon le sexe de 2016 à 2018

Statut	2016			2017			2018		
	F	H	T	F	H	T	F	H	T
Statut général	311	765	1 076	366	688	1 054	407	762	1 169
Statut de la police	1	1	2	20	142	162	0	3	3
Statut GSP	0	1	1	0	2	2	0	0	0
Statut Greffier	5	1	6	5	2	7	0	0	0
Statut Eaux et forêt	0	1	1	1	25	26	0	0	0
Statut de la Douane							3	9	12
Statut des magistrats	1	5	6	1	0	1	0	0	0
Ensemble	318	774	1 092	393	859	1 252	410	774	1 184

Source : SIGASPE

Tableau 2. 148 : Nombre de départs à la retraite d'agents de la fonction publique d'Etat par catégorie et selon le sexe

Catégorie	2014	2015			2016			2017			2018		
		F	H	T	F	H	T	F	H	T	F	H	T
Cadre supérieur (A, 1ère;P et 6ème)	313	110	371	481	69	267	336	77	294	371	103	329	432
Cadre moyen (B et 2ème)	277	143	217	360	109	191	300	140	245	385	176	248	424
Agent d'exécution (C et 3ème)	199	59	193	252	58	190	248	75	204	279	48	72	120
Agent d'appui (D, E, 4ème, 5ème)	182	105	151	256	82	126	208	101	116	217	83	125	208
Ensemble	971	417	932	1 349	318	774	1 092	393	859	1 252	410	774	1 184

Source : SIGASPE

Tableau 2. 149 : Nombre de départs à la retraite d'agents de la fonction publique d'Etat par sexe

Sexe	2014	2015	2016	2017	2018
Femmes	244	417	318	393	410
Hommes	727	932	774	859	774
Ensemble	971	1 349	1 092	1 252	1 184

Source : SIGASPE

CHAPITRE 3 : STATISTIQUES DU TRAVAIL

Liste des tableaux du chapitre 3

Tableau 3. 1 : Evolution du nombre d'établissements contrôlés par branches d'activité.....	124
Tableau 3. 2 : Evolution du nombre d'établissements contrôlés par région.....	124
Tableau 3. 3 : Evolution du nombre d'infractions constatées par type de résolution.....	127
Tableau 3. 4 : Evolution du nombre d'infractions relevées par région	127
Tableau 3. 5 : Evolution du nombre d'infractions relevées par objet d'infraction de 2014 à 2015..	127
Tableau 3. 6 : Evolution du nombre d'infractions relevées par objet d'infraction de 2016 à 2018..	128
Tableau 3. 7 : Nombre d'infractions relevées en 2018 par objet d'infraction et type de résolution	129
Tableau 3. 8 : Répartition des infractions relevées en 2018 par région et type de résolution	130
Tableau 3. 9 : Evolution du nombre de litiges par issue du règlement	132
Tableau 3. 10 : Evolution du nombre de litiges par point du litige	132
Tableau 3. 11 : Répartition des litiges traités en 2018 par région et selon l'issue du règlement...	132
Tableau 3. 12 : Répartition des litiges traités en 2018 par point de litige et issue du règlement....	133
Tableau 3. 13 : Evolution des sommes dues à l'issue des règlements par région (montant en millions de FCFA)	133
Tableau 3. 14 : Répartition des sommes dues à l'issue des règlements par point du litige (montant en millions de FCFA).....	134
Tableau 3. 15 : Nombre de conflits individuels par branches d'activité en 2018.....	134
Tableau 3. 16 : Nombre de conflits individuels en 2018 par région et issue de règlement	135
Tableau 3. 17 : Evolution du nombre de conflits individuels par région.....	135
Tableau 3. 18 : Répartition des conflits collectifs, en 2018 par motif et selon le type de règlement	136
Tableau 3. 19 : Evolution du nombre de conflits collectifs par branches d'activité	136
Tableau 3. 20 : Evolution du nombre de conflits collectifs par région	137
Tableau 3. 21 : Répartition des conflits collectifs par région et type de règlement en 2017 et 2018	137
Tableau 3. 22 : Evolution du nombre de grève et de lock-out par région.....	138
Tableau 3. 23 : Evolution du nombre de grève et lock-out par branches d'activité	138
Tableau 3. 24 : Evolution du nombre de mouvement des travailleurs selon le motif.....	141
Tableau 3. 25 : Répartition des mouvements des travailleurs dans les entreprises par région et selon le motif en 2018.....	141
Tableau 3. 26 : Evolution du nombre de contrats de travail des nationaux enregistrés par nature	144
Tableau 3. 27 : Evolution du nombre de contrats de travail des nationaux enregistrés par région	144
Tableau 3. 28 : Evolution du nombre de contrats de travail des nationaux enregistrés par branche d'activité selon le sexe	144
Tableau 3. 29 : Répartition des contrats de travail des nationaux enregistrés par branche d'activité et selon la nature en 2017 et 2018.	145
Tableau 3. 30 : Répartition des contrats de travail des nationaux enregistrés par région et selon la nature en 2017 et 2018.....	145
Tableau 3. 31 : Evolution du nombre de contrats de travail des non nationaux enregistrés par nature et par sexe	146
Tableau 3. 32 : Evolution du nombre de contrats de travail des non nationaux enregistrés par branche d'activité et par sexe	146
Tableau 3. 33 : Evolution du nombre de contrats d'apprentissage par durée et selon le sexe	147
Tableau 3. 34 : Evolution du nombre de contrats d'apprentissage par branche d'activité et selon le sexe	147

Tableau 3. 35 : Répartition des contrats d'apprentissage par région et selon la durée en 2017 et 2018	147
Tableau 3. 36 : Répartition des contrats d'apprentissage par branche d'activité et selon la durée en 2017 et 2018	148
Tableau 3. 37 : Evolution du nombre d'enfants trouvés en situation de travail par sexe	151
Tableau 3. 38 : Répartition du nombre d'enfants trouvés en situation de travail par sexe et la tranche d'âge en 2017 et 2018.....	151
Tableau 3. 39 : Répartition du nombre d'enfants trouvés en situation de travail par région et la tranche d'âge en 2017 et 2018.....	151
Tableau 3. 40 : Répartition du nombre d'enfants trouvés en situation de travail lors des contrôles d'établissements en 2018 par branche d'activité et la tranche d'âge.....	152
Tableau 3. 41 : Nombre d'enfants trouvés en situation de travail en 2018 lors des contrôles	152

Chiffres clés du travail

	2014	2015	2016	2017	2018
Contrôle d'établissement					
Nombre d'établissement contrôlés	1 768	1 285	1 387	1 066	1 538
Infractions par type de résolution					
Nombre d'infractions	9 187	7 344	40 092	68 852	80 394
Nombre d'observations	1 250	1 036	8 506	8 366	13 534
Nombre de mises en demeure	7 846	6 287	30 989	60 433	65 502
Nombre de PVI établis	91	21	438	36	32
Nombre de PVA établis	0	0	159	17	1326
Issue de résolution des litiges					
Conciliation	5 939	5 212	5 787	3 610	7 108
PV d'exécution	192	179	53	119	140
Non conciliation	5 548	7 582	9 403	9 403	13 243
Sommes dues (en millions de FCFA)	1 561	9 333,82	9 456,55	459	2117,74
Conflits					
Conflits individuels	4 237	3 839	4 830	2 547	5 584
Conflits collectifs	32	19	20	6	10
Mouvement des travailleurs					
Embauches	2 222	1 829	678	1892	1 977
Licenciements	586	583	400	919	376
Démissions	105	55	67	58	67
Retraites	100	46	66	31	55
Décès	12	1	0	9	0
Licenciements pour fermeture	14	61	39	48	84
Contrats d'apprentissage					
Moins d'un an	0	4	5	0	0
1 an à moins de 2 ans	11	0	0	0	6
2 ans à 3 ans	10	9	0	0	1
Contrats de travail					
CDD	1 435	1 395	1 090	1 155	1 317
CDI	286	130	265	569	500
Travail des enfants					
Garçons	596	148	53	77	860
Filles	335	40	27	9	534

3.1. Contrôle d'établissements

Concepts et définitions

Classification internationale type par industrie de toutes les branches de l'activité économique

Branche 1 (B1)	:	Agriculture, chasse, sylviculture et pêche
Branche 2 (B2)	:	Industries extractives
Branche 3 (B3)	:	Industries manufacturières
Branche 4 (B4)	:	Electricité, gaz et eau.
Branche 5 (B5)	:	Bâtiment et travaux publics
Branche 6 (B6)	:	Commerce de gros et de détail; restaurants et hôtels
Branche 7 (B7)	:	Transports, entrepôts et communications
Branche 8 (B8)	:	Banque, assurances, affaires immobilières et services fournis aux entreprises
Branche 9 (B9)	:	Services fournis à la collectivité, services sociaux et services personnels
Branche 10 (B10)	:	Activités mal désignées

Etablissement : c'est un groupe de personnes travaillant en commun, en un lieu déterminé sous l'autorité d'un ou de plusieurs représentants d'une même autorité directrice (personne physique ou morale, publique ou privée)

Contrôle d'établissement : visite de l'inspection du travail dans un établissement en vue de vérifier la conformité avec la législation du travail

Tableau 3. 1 : Evolution du nombre d'établissements contrôlés par branches d'activité

Branche d'activité	2014	2015	2016	2017	2018
Branche 1	16	16	14	5	6
Branche 2	48	14	13	9	28
Branche 3	216	98	129	163	139
Branche 4	33	23	7	14	11
Branche 5	59	57	41	25	41
Branche 6	521	423	515	348	491
Branche 7	122	75	91	40	55
Branche 8	136	115	116	98	104
Branche 9	617	457	460	363	600
Branche 10	0	7	1	1	63
Ensemble	1 768	1 285	1 387	1 066	1 538

Source : DRTPS

Tableau 3. 2 : Evolution du nombre d'établissements contrôlés par région

Région	2014	2015	2016	2017	2018
Boucle du Mouhoun	83	65	98	73	86
Cascades	44	38	43	36	148
Centre	524	306	261	168	177
Centre-Est	64	37	58	57	115
Centre-Nord	125	41	43	32	32
Centre-Ouest	95	116	121	124	114
Centre-Sud	80	82	65	83	80
Est	82	85	78	64	62
Hauts-Bassins	181	166	239	107	281
Nord	199	60	62	91	164
Plateau Central	80	49	60	60	72
Sahel	36	23	73	69	50
Sud-ouest	175	217	186	102	157
Ensemble	1 768	1 285	1 387	1 066	1 538

Source : DRTPS

3.2 Infractions à la législation du travail constatées

Concepts et définitions

Infraction : Manquement à une disposition légale ou réglementaire dans le cadre du travail, constaté lors des contrôles d'établissement par l'inspection du travail.

Législation du travail : ensemble des textes législatifs, réglementaires et conventionnels régissant les relations professionnelles (conventions internationales, lois, décrets, arrêtés et conventions sectorielles).

Mise en demeure : Injonction, assortie ou non d'un délai d'exécution, adressée par l'inspecteur du travail à l'employeur, en vue de remédier à une infraction à la législation du travail constatée dans son établissement.

Observation : Avertissement adressée à l'employeur dans le cas d'une infraction jugée mineure constatée lors d'un contrôle d'établissement.

PV d'infraction (PVI) : Acte établi par l'inspection du travail pour constater un manquement grave ou répété à la législation du travail.

PV d'amende (PVA) : Acte établi par l'inspection du travail pour infliger une sanction pécuniaire en cas de refus de paiement d'une contravention de simple police.

NB : Les informations sur les infractions à la législation du travail sont obtenues en effectuant, dans les inspections du travail, un dépouillement systématique des fiches de contrôle d'établissement. Ces fiches renferment les informations concernant les infractions relevées lors des contrôles d'établissements et les différentes sanctions prises à l'issue de ces contrôles.

Le nombre d'infractions constaté par les services de l'inspection du travail lors des contrôles d'établissement se dénombreait auparavant à travers le nombre d'actes pris par ces services à l'issue des contrôles. Pour des infractions concernant des travailleurs, à compter de l'année 2016, le décompte s'effectue par rapport au nombre de travailleurs concerné par l'infraction constatée. Cependant, le nombre total d'infractions commises peut différer du nombre de travailleurs. Ceci étant non seulement dû au fait de l'existence d'infractions spécifiques liées à l'employeur, mais aussi au fait que plusieurs infractions peuvent être constatées sur seul travailleur.

Tableau 3.3 : Evolution du nombre d'infractions constatées par type de résolution

Type de résolution	2014	2015	2016	2017	2018
Nombre d'observations	1 250	1 036	8 506	8 366	13 534
Nombre de mises en demeure	7 846	6 287	30 989	60 433	65 502
Nombre de PVI établis	91	21	438	36	32
Nombre de PV amendes	0	0	159	17	1326
Ensemble	9 187	7 344	40 092	68 852	80 394

Source : DRTPS

Tableau 3.4 : Evolution du nombre d'infractions relevées par région

Régions	2014	2015	2016	2017	2018
Boucle du Mouhoun	228	292	2 256	1 589	2 820
Cascades	13	52	1 954	1 894	4 217
Centre	3 068	2 568	4 166	26 074	20 587
Centre-Est	286	333	2 445	1 892	9 587
Centre-Nord	354	779	3 460	4 928	770
Centre-Ouest	543	729	5 348	6 236	4 682
Centre-Sud	212	425	1 857	2 480	2 515
Est	224	214	1 381	747	825
Hauts-Bassins	1 365	354	8 390	14 101	18 068
Nord	1 207	320	2 052	3 001	7 353
Plateau Central	585	502	2 918	2 607	2 449
Sahel	352	75	1 059	1 034	2 933
Sud-Ouest	750	701	2 806	2 269	3 588
Ensemble	9 187	7 344	40 092	68 852	80 394

Source : DRTPS

Tableau 3.5 : Evolution du nombre d'infractions relevées par objet d'infraction de 2014 à 2015²

Objet d'infraction	2014	2015
Salaires	631	837
Congés payés	446	251
Registres règlementaires	1 048	587
Contrat de travail	166	224
Durée du travail	307	470
Délégué du personnel	310	233
Médecine du travail	1 112	1 260
Hygiène et sécurité	1 137	782
Prime d'ancienneté	444	296
Règlement intérieur	278	220
Cotisations CNSS	1 003	865
Déclaration d'ouverture	409	278
Autres	1 896	1 049
Ensemble	9 187	7 344

Source : DRTPS

² Les objets d'infractions figurant dans le présent tableau ont été revus pour prendre en compte d'autres objets d'infraction pour les années au-delà de 2015 car les objets d'infractions présentés ici sont une agrégation de plusieurs objets d'infractions.

Tableau 3. 6 : Evolution du nombre d'infractions relevées par objet d'infraction de 2016 à 2018

Objets d'infraction	2016	2017	2018
Déclaration d'ouverture d'établissement	221	163	227
Carte de travail	7 490	11 764	16 498
Tenue d'un registre d'employeur	624	539	948
Tenue d'un registre de paiements ou équivalent	133	116	269
Tenue d'un registre de sécurité	24	9	26
Tenue des registres médicaux	22	23	4
Salaire	1 839	3 170	4 101
Bulletin de paie	2 549	4 395	8 205
Prime d'ancienneté	1 131	3 313	1 662
Autres primes	149	2 460	289
Congés annuels	1 871	2 846	2 640
Repos hebdomadaire	418	1 126	1 264
Jours fériés	868	1 017	119
Horaire du travail	152	88	239
Durée du travail	871	335	392
Heures supplémentaires	2 971	6 127	3 774
Règlement intérieur	166	244	333
Etat des locaux et des installations	39	27	40
Equipement de protection collective	19	32	10
Matériel de sécurité incendie	237	262	378
Equipement de protection individuelle	1 125	1 637	2 001
Substance et préparations dangereuses utilisées	107	4	-
Lavabos, vestiaires, douches, WC	15	26	24
Ambiances physiques des lieux de travail	3	12	25
Eau de boisson	2	5	12
Plan d'amélioration des conditions de travail	3	11	1
Service de santé au travail	2	29	4
Affiliation OST et cotisations	629	587	856
Visites médicales	6 181	14 718	12 326
CSST	25	21	24
Service de sécurité	0	9	2
Déclaration et prise en charge des AT et MP	9	20	10
Travail des femmes et des enfants	52	45	5
Visa des contrats des non nationaux	225	168	511
Procédure de licenciement	14	5	1
Affiliation CNSS de l'employeur	102	146	213
Immatriculation CNSS des travailleurs	4 290	5 700	9 928
Situation des cotisations CNSS	4 443	5 728	9 686
Délégués du personnel	199	251	326
Délégués syndicaux	6	8	1
Contrat d'apprentissage	65	172	165
Contrat de stage	83	139	107
Convention collective applicable	249	302	420
Autres (à préciser)	469	1 053	2 328
Ensemble	40 092	68 852	80 394

Source : DRTPS

Tableau 3. 7 : Nombre d'infractions relevées en 2018 par objet d'infraction et type de résolution

Objets d'infraction constatée	Nombre de travailleurs concernés	Nombre d'observations	Nombre de mises en demeure	PV d'infraction	Mesures prises		
					Amendes (FCFA)	PV d'amende	
Déclaration d'ouverture d'établissement	227	0	138	89	0	0	0
Carte de travail	16	16	10	5	0	0	0
Tenue d'un registre d'employeur	498	498	998	500	0	0	0
Tenue d'un registre de paiements ou équivalent	948	0	131	815	2	45 000	0
Tenue d'un registre de sécurité	269	0	16	253	0	0	0
Tenue des registres médicaux	26	0	4	22	0	0	0
Salaire	4	0	0	3	1	0	0
Bulletin de paie	4	4	89	009	3	0	0
Prime d'ancienneté	8	8	193	761	0	1 411 405	251
Autres primes	205	205	67	595	0	0	0
Congés annuels	1	1	23	266	0	0	0
Repos hebdomadaire	640	640	87	314	0	1 996 645	239
Jours fériés	1	1	28	236	0	0	0
Horaires du travail	264	264	18	101	0	0	0
Durée du travail	239	239	92	141	6	0	0
Heures supplémentaires	392	392	89	297	6	0	0
Règlement intérieur	3	3	56	591	6	1 249 830	121
Etat des locaux et des installations	774	774	13	318	1	85 000	1
Equipement de protection collective	40	0	10	30	0	0	0
Matériel de sécurité incendie	10	0	0	10	0	0	0
Equipement de protection individuelle	378	0	35	343	0	0	0
Substance et préparations dangereuses utilisées	2	2	106	789	0	999 855	106
Lavabos, vestiaires, douches, WC	001	001	0	0	0	0	0
Ambiances physiques des lieux de travail	0	0	4	20	0	0	0
Eau de boisson	24	0	12	13	0	0	0
Plan d'amélioration des conditions de travail	12	0	5	7	0	0	0
Service de santé au travail	1	0	0	1	0	0	0
Affiliation OST et cotisations	4	0	0	4	0	0	0
Visites médicales	856	0	31	824	1	105 000	0
	12	12	247	848	6	1 706 080	225

CSST	24	0	1	22	0	50 000	1
Service de sécurité	2	0	0	2	0	0	0
Déclaration et prise en charge des AT et MP	10	0	5	5	0	0	0
Travail des femmes et des enfants	5	5	5	0	0	0	0
Visa des contrats des non nationaux	511	511	83	398	0	1 075 000	30
Procédure de licenciement	1	1	0	1	0	0	0
Affiliation CNSS de l'employeur	213	0	19	194	0	0	0
Immatriculation CNSS des travailleurs	928	928	222	355	0	4 754 240	351
Situation des cotisations CNSS	686	686	232	454	0	0	0
Délégués du personnel	326	0	10	315	0	50 000	1
Délégués syndicaux	1	0	0	1	0	0	0
Contrat d'apprentissage	165	165	31	134	0	0	0
Contrat de stage	107	107	47	60	0	0	0
Convention collective applicable	420	420	14	406	0	0	0
Autres (à préciser)	2	2	373	1	0	0	0
Ensemble	80 394	76 449	13 534	65 502	32	13 528 055	326

Source : DRTPS

Tableau 3. 8 : Répartition des infractions relevées en 2018 par région et type de résolution

Régions	Nombre d'observations	Nombre de mises en demeure	Nombre de PVI établis	Nombre de PVA établis	Total
Boucle du Mouhoun	311	2 509	0	0	2 820
Cascades	538	3 679	0	0	4 217
Centre	3 423	15 841	0	1 323	20 587
Centre-Est	3 646	5 941	0	0	9 587
Centre-Nord	15	755	0	0	770
Centre-Ouest	569	4 110	0	3	4 682
Centre-Sud	425	2 090	0	0	2 515
Est	28	797	0	0	825
Hauts-Bassins	809	17 227	32	0	18 068
Nord	1 433	5 920	0	0	7 353
Plateau Central	1 269	1 180	0	0	2 449
Sahel	194	2 739	0	0	2 933
Sud-Ouest	874	2 714	0	0	3 588
Ensemble	13 534	65 502	32	1 326	80 394

Source : DRTPS

3.3. Conflits de travail

CONCEPTS ET DEFINITIONS

Arbitrage : Règlement d'un conflit collectif par un conseil mis en place par le ministre chargé du travail suite à la réception d'un PV de non-conciliation.

PV de conciliation : Acte établi par l'inspection du travail pour consacrer l'accord des parties (employeurs, travailleurs) sur tous les points du conflit.

PV de conciliation partielle : Acte établi par l'inspection du travail pour consacrer l'accord des parties sur certains points du conflit.

Conflit collectif de travail : Différend opposant plusieurs travailleurs à leur(s) employeur(s) pour la reconnaissance d'un droit collectif.

Conflit individuel de travail : Différend opposant un ou plusieurs travailleurs à leur employeur pour la reconnaissance d'un droit individuel.

En instance : Conflit en cours de traitement au niveau de l'inspection du travail.

Grève (G) : Cessation concertée et collective de travail en vue d'appuyer les revendications professionnelles et d'assurer la défense des intérêts matériels ou moraux des travailleurs.

Litige : Point de réclamation dans un conflit du travail.

Lock-out (L) : Décision par laquelle un employeur interdit aux salariés l'accès de l'entreprise à l'occasion d'un conflit collectif de travail.

PV de Non conciliation : Acte établi par l'inspection du travail pour consacrer le désaccord des parties sur tout ou partie des points du conflit.

PV de Non conciliation par défaut : Acte établi par l'inspection du travail pour consacrer la non conciliation suite à la non-comparution du défendeur.

PV d'exécution : Acte établi par l'inspection du travail pour contraindre l'employeur à payer les sommes non contestées relatives aux salaires, aux congés payés et aux primes d'ancienneté.

Sans suite : Désistement du demandeur, retrait de la plainte.

Sommes dues : Sommes convenues par les parties à l'issue de la conciliation.

NC : Non conciliation

NCD : Non Conciliation Par Défaut

NB : Les informations sur les conflits de travail sont obtenues en effectuant, dans les inspections du travail, un dépouillement systématique des fiches et des registres des conflits individuels et collectifs de travail. Ces documents renferment les informations concernant tous les conflits de travail portés à la connaissance des inspections du travail, leurs caractéristiques et les modalités de leur règlement.

3.3.1. Litiges

Tableau 3. 9 : Evolution du nombre de litiges par issue du règlement

Issue du règlement	2014	2015	2016	2017	2018
PV de Conciliation	5 939	5 212	5 787	3 610	7 108
PV d'exécution	192	179	53	119	140
PV de Non conciliation	5 548	7 582	9 403	3 458	13 243
Ensemble	11 679	12 973	15 243	7 187	20 491

Source : DRTPS

Tableau 3. 10 : Evolution du nombre de litiges par point du litige

Points du Litige	2014	2015	2016	2017	2018
Salaires	2 234	1 938	2 168	1 141	3 180
Prime d'ancienneté	0	0	787	276	1 129
Bulletin de paie	0	0	0	0	0
Maladie	1 068	0	0	0	0
Préavis	1 084	1 527	1 407	819	2 296
Certificat médical	1 400	100	0	0	0
Certificat de travail	625	1 227	1 856	1 020	2 628
Indemnité de licenciement	1 553	1 667	1 843	814	2 461
Heures supplémentaires	304	267	0	0	0
Reclassement	38	128	0	0	0
Transport	66	142	0	0	0
Cotisation CNSS	1 081	1 225	1 550	631	2 202
Déclaration CNSS	0	0	0	0	0
Démission	992	0	0	0	0
Congés payés	0	0	2 293	1 159	2 790
Licenciement	67	0	0	0	0
Domages et intérêts	129	1 518	1 894	701	2 310
Autres indemnités	134	349	0	0	0
Autres primes	150	593	0	0	0
Autres	754	2 292	1 445	626	1 495
Ensemble	11 679	12 973	15 243	7 187	20 491

Source : DRTPS

Tableau 3. 11 : Répartition des litiges traités en 2018 par région et selon l'issue du règlement

Région	Issue du règlement			Total
	PV de Conciliation	PV d'exécution	PV de Non conciliation	
Boucle du Mouhoun	186	7	59	252
Cascades	105	0	66	171
Centre	5 205	0	10 660	15 865
Centre-Est	70	0	308	378
Centre-Nord	45	0	31	76
Centre-Ouest	107	0	484	591

Centre-Sud	17	0	31	48
Est	76	8	54	138
Hauts-Bassins	992	118	1 353	2 463
Nord	77	6	23	106
Plateau Central	87	0	0	87
Sahel	102	0	130	232
Sud-Ouest	39	1	44	84
Ensemble	7 108	140	13 243	20 491

Source : DRTPS

Tableau 3. 12 : Répartition des litiges traités en 2018 par point de litige et issue du règlement

Litige	Issue du règlement			Total
	PV de Conciliation	PV d'exécution	PV de Non conciliation	
Salaires	1 621	47	1 512	3 180
Prime d'ancienneté	412	3	714	1 129
Bulletin de paie	0	0	0	0
Maladie	0	0	0	0
Préavis	583	0	1 713	2 296
Certificat médical	0	0	0	0
Certificat de travail	1 029	0	1 599	2 628
Indemnité de licenciement	879	0	1 582	2 461
Heures supplémentaires	0	0	0	0
Reclassement	0	0	0	0
Transport	0	0	0	0
Cotisation CNSS	759	0	1 443	2 202
Déclaration CNSS	0	0	0	0
Démission	0	0	0	0
Congé payé	1 101	54	1 635	2 790
Licenciement	0	0	0	0
Dommages et intérêts	262	0	2 048	2 310
Autres indemnités	0	0	0	0
Autres primes	0	0	0	0
Autres	462	36	997	1 495
Ensemble	7 108	140	13 243	20 491

Source : DRTPS

Tableau 3. 13 : Evolution des sommes dues à l'issue des règlements par région (montant en millions de FCFA)

Région	2014	2015	2016	2017	2018
Boucle du Mouhoun	19,01	10,9	35,92	29,98	8,58
Cascades	9,79	14,7	16,11	25,34	55,23
Centre	1 381,72	6 387,83	9 078,23	279,80	1 778,59
Centre-Est	3,41	6,64	14,41	1,26	3,67
Centre-Nord	14,73	51,63	14,73	2,11	49,69
Centre-Ouest	16,12	10,79	14,52	14,43	11,77
Centre-Sud	1,2	2,87	4,07	7,08	1,68

Est	23,22	12,88	13,74	10,07	17,85
Hauts-Bassins	60,58	99,89	72,12	40,19	110,51
Nord	19,17	23,16	53,82	16,70	29,44
Plateau Central	4,32	29,93	10,72	0,95	6,73
Sahel	3,64	2 663,22	123,03	16,25	42,25
Sud-Ouest	3,68	19,37	5,07	14,30	1,76
Ensemble	1 560,60	9 333,82	9 456,55	458,50	2 117,74

Source : DRTPS

Tableau 3. 14 : Répartition des sommes dues à l'issue des règlements par point du litige (montant en millions de FCFA)

Points de litiges	2014	2015	2016	2017	2018
Salaires	725,5	684,34	737,17	101,31	404,35
Maladie	192,3	0	0	0,00	0,05
Préavis	94,38	503,58	110,76	40,38	407,38
Certificat médical	185,11	0	0	0,00	0,07
Certificat de travail	50,41	0	0	0,00	0,00
Indemnité de licenciement	102,07	361,27	1 093,93	57,48	305,66
Heures supplémentaires	141,05	234,5	188,23	1,88	337,57
Reclassement	4,67	90,78	0,94	1,93	102,18
Transport	13,66	12,95	6,06	0,00	0,00
Cotisation CNSS	5,27	0,62	0,16	0,79	0,62
Démission	0	0	0	0,00	0,00
Licenciement	0	0	0	0,00	0,00
Dommages intérêts	24,64	6 497,63	6 218,72	96,84	0,00
Congés payés	ND	ND	ND	91,16	393,7872
Prime d'ancienneté	ND	ND	ND	16,39	28,23294
Autre indemnités	11,58	18,91	0,93	0,00	21,12
Autres primes	5,12	106,55	56,66	0,00	77,64
Autres	4,84	822,69	112,38	50,44	39,07
Ensemble	1 560,60	9 333,82	9 456,55	458,50	2 117,74

Source : DRTPS

3.3.2. Conflits individuels

Tableau 3. 15 : Nombre de conflits individuels par branches d'activité en 2018

Branches d'activité	Nombre
Branche 1	15
Branche 2	730
Branche 3	415
Branche 4	130
Branche 5	473
Branche 6	1 155
Branche 7	269
Branche 8	194
Branche 9	1 929

Ensemble	5 584
-----------------	--------------

Sources : DRTPS

Tableau 3. 16 : Nombre de conflits individuels en 2018 par région et issue de règlement

Région	Conciliation	NC	NCD	En instance	Total
Boucle du Mouhoun	102	24	2	0	128
Cascades	53	20	0	0	73
Centre	1 793	1 553	596	0	3 942
Centre-Est	46	16	47	0	109
Centre-Nord	17	8	3	0	28
Centre-Ouest	61	97	49	0	207
Centre-Sud	8	3	1	0	12
Est	36	12	9	0	57
Hauts-Bassins	462	304	49	0	815
Nord	61	7	1	0	69
Plateau Central	26	0	0	0	26
Sahel	34	7	38	0	79
Sud-Ouest	24	9	6	0	39
Ensemble	2 726	2 060	801	0	5 584

Source : DRTPS

Tableau 3. 17 : Evolution du nombre de conflits individuels par région

Région	2014	2015	2016			2017			2018		
			F	H	T	F	H	T	F	H	T
Boucle du Mouhoun	144	99	18	60	78	8	40	48	44	84	128
Cascades	68	77	17	90	107	4	148	152	1	72	73
Centre	2 793	2 198	835	2 750	3 585	283	1 351	1 634	785	3 157	3 942
Centre-Est	89	60	16	20	36	2	12	14	6	103	109
Centre-Nord	0	49	25	174	199	0	19	19	3	25	28
Centre-Ouest	216	230	18	105	123	25	89	114	50	157	207
Centre-Sud	12	15	2	8	10	6	16	22	1	11	12
Est	57	24	19	52	71	7	14	21	19	38	57
Hauts-Bassins	636	570	53	324	377	57	288	345	112	703	815
Nord	82	43	5	77	82	2	52	54	8	61	69
Plateau Central	52	43	4	30	34	1	8	9	4	22	26
Sahel	39	378	1	93	94	0	18	18	1	78	79
Sud-Ouest	49	53	7	27	34	16	81	97	13	26	39
Ensemble	4 237	3 839	1 020	3 810	4 830	411	2 136	2 547	1 047	4 533	5 584

Sources : DRTPS

3.3.3. Conflits collectifs

Tableau 3. 18 : Répartition des conflits collectifs, en 2018 par motif et selon le type de règlement ³

Motif	Conciliation	Non conciliation	En instance	Autres suites
Refus d'augmentation salariale	1	1	0	1
Revendication de primes ou d'indemnités	3	2	0	2
Réclamation de matériel de protection et de milieu sain de travail	1	2	0	0
Avancement du personnel	3	1	0	0
Autres (difficultés économiques, paiement des salaires)	0	0	0	0
Licenciement de délégué du personnel	1	0	0	0
Non application de textes réglementaires	1	2	0	0
Non reconnaissance de délégué du personnel	2	0	0	0
Refus de l'employeur de la participation des syndicats aux négociations	0	1	0	0
Refus de l'employeur de rencontrer les représentants	1	0	0	0
Autres	2	3	0	1
Ensemble	15	12	0	4

Sources : DRTPS

Tableau 3. 19 : Evolution du nombre de conflits collectifs par branches d'activité

Branches d'activité	2014	2015	2016	2017	2018
Branche 1	19	9	0	0	0
Branche 2	11	10	1	1	3
Branche 3	2	0	0	0	2
Branche 4	0	0	0	0	0
Branche 5	0	0	6	0	1
Branche 6	0	0	5	3	1
Branche 7	0	0	0	0	2
Branche 8	0	0	2	1	0
Branche 9	0	0	6	1	1
Branche 10	0	0	0	0	0
Ensemble	32	19	20	6	10

Source : DRTPS

³ Ici un même conflit collectif peut avoir plusieurs points de réclamation et plusieurs issues de règlement. Donc par nature de conflit, un total marginal horizontal peut être différent du total de conflit collectif de même nature.

Tableau 3. 20 : Evolution du nombre de conflits collectifs par région

Régions	2014	2015	2016	2017	2018
Boucle du Mouhoun	19	9	1	0	0
Cascades	11	10	0	0	0
Centre	2	0	13	2	6
Centre-Est	0	0	2	0	0
Centre-Nord	0	0	0	0	0
Centre-Ouest	0	0	0	1	2
Centre-Sud	0	0	1	0	0
Est	0	0	0	0	0
Hauts-Bassins	0	0	3	3	2
Nord	0	0	0	0	0
Plateau Central	0	0	0	0	0
Sahel	0	0	0	0	0
Sud-Ouest	0	0	0	0	0
Ensemble	32	19	20	6	10

Source : DRTPS

Tableau 3. 21 : Répartition des conflits collectifs par région et type de règlement en 2017 et 2018

Région	2017					2018				
	Conciliation	Non conciliation	En instance	Autres suites	Total	Conciliation	Non conciliation	En instance	Autres suites	Total
Boucle du Mouhoun	0	0	0	0	0	0	0	0	0	0
Cascades	0	0	0	0	0	0	0	0	0	0
Centre	1	1	0	0	2	2	2	0	2	6
Centre-Est	0	0	0	0	0	0	0	0	0	0
Centre-Nord	0	0	0	0	0	0	0	0	0	0
Centre-Ouest	1	0	0	0	1	1	1	0	0	2
Centre-Sud	0	0	0	0	0	0	0	0	0	0
Est	0	0	0	0	0	0	0	0	0	0
Hauts-Bassins	2	1	0	0	3	1	1	0	0	2
Nord	0	0	0	0	0	0	0	0	0	0
Plateau Central	0	0	0	0	0	0	0	0	0	0
Sahel	0	0	0	0	0	0	0	0	0	0
Sud-Ouest	0	0	0	0	0	0	0	0	0	0
Ensemble	4	2	0	0	6	4	4	0	2	10

Sources : DRTPS

Tableau 3. 22 : Evolution du nombre de grève et de lock-out par région

Régions	2014		2015		2016		2017		2018	
	G	L	G	L	G	L	G	L	G	L
Boucle du Mouhoun	ND	ND	ND	ND	0	0	0	0	0	0
Cascades	ND	ND	ND	ND	0	0	0	0	0	0
Centre	ND	ND	ND	ND	0	0	5	0	0	0
Centre-Est	ND	ND	ND	ND	0	0	0	0	0	0
Centre-Nord	ND	ND	ND	ND	0	0	0	0	1	1
Centre-Ouest	ND	ND	ND	ND	0	0	0	0	0	0
Centre-Sud	ND	ND	ND	ND	1	0	0	0	0	0
Est	ND	ND	ND	ND	0	0	0	0	0	0
Hauts-Bassins	ND	ND	ND	ND	0	0	0	0	0	0
Nord	ND	ND	ND	ND	0	0	0	0	0	0
Plateau Central	ND	ND	ND	ND	0	0	0	0	0	0
Sahel	ND	ND	ND	ND	0	0	0	0	0	0
Sud-Ouest	ND	ND	ND	ND	0	0	0	0	0	0
Ensemble	ND	ND	ND	ND	1	0	5	0	1	1

Sources : DRTPS et DGT

Tableau 3. 23 : Evolution du nombre de grève et lock-out par branches d'activité

Branches D'activité	2014		2015		2016		2017		2018	
	G	L	G	L	G	L	G	L	G	L
B1	ND	ND	ND	ND	0	0	0	0	0	0
B2	ND	ND	ND	ND	0	0	0	0	1	1
B3	ND	ND	ND	ND	0	0	0	0	0	0
B4	ND	ND	ND	ND	0	0	0	0	0	0
B5	ND	ND	ND	ND	0	0	0	0	0	0
B6	ND	ND	ND	ND	0	0	0	0	0	0
B7	ND	ND	ND	ND	0	0	0	0	0	0
B8	ND	ND	ND	ND	1	0	0	0	0	0
B9	ND	ND	ND	ND	0	0	5	0	0	0
B10	ND	ND	ND	ND	0	0	0	0	0	0
Ensemble	ND	ND	ND	ND	1	0	5	0	1	1

Sources : DRTPS et DGT

3.4. Mouvement des travailleurs

Concepts et définitions

Décès : Cessation des relations de travail par suite de la mort du salarié.

Démission : Rupture du contrat de travail du fait du travailleur.

Embauche : Engagement d'un salarié. Les renouvellements des contrats sont considérés comme de nouvelles embauches.

Licenciement : Rupture du contrat de travail du fait de l'employeur.

Licenciement pour cause de fermeture : Licenciement pour cause de cessation d'activité de l'entreprise.

Mouvements des travailleurs : Position du travailleur vis-à-vis de l'entreprise à un moment donné (embauche, licenciement, démission, retraite, décès).

Retraite : Cessation des relations de travail d'un salarié du fait de la limite d'âge fixée par les textes.

NB : Les informations sur les mouvements des travailleurs sont obtenues en effectuant, dans les inspections du travail, un dépouillement systématique des fiches de mouvements des travailleurs et divers autres documents. Ces documents contiennent les informations concernant les visas des contrats et notifications d'embauche, les notifications de licenciement, de démission, de mise en retraite ou de décès des salariés.

Tableau 3. 24 : Evolution du nombre de mouvement des travailleurs selon le motif

MOTIF	2014	2015	2016			2017			2018		
			F	H	T	F	H	T	F	H	T
Embauches	2 222	1 829	648	210	678	572	1 320	1 892	614	1 363	1 977
Licenciements	586	583	219	181	400	185	734	919	105	271	376
Démissions	105	55	31	36	67	20	38	58	14	53	67
Retraites	100	46	3	63	66	3	28	31	6	49	55
Décès	12	1	0	0	0	0	9	9	0	0	0
Licenciements pour fermeture	14	61	7	32	39	32	16	48	24	60	84
Ensemble	3 039	2 575	908	522	1 250	812	2 145	2 957	763	1 796	2 559

Source : DRTPS

Tableau 3. 25 : Répartition des mouvements des travailleurs dans les entreprises par région et selon le motif en 2018

Région	Embauches	Licenciements	Démissions	Retraites	Décès	Licenciements pour fermeture
Boucle du Mouhoun	114	0	0	0	0	0
Cascades	170	7	5	47	0	8
Centre	793	56	49	6	0	0
Centre-Est	132	37	0	0	0	55
Centre-Nord	106	28	0	0	0	0
Centre-Ouest	74	70	0	0	0	0
Centre-Sud	10	0	0	0	0	0
Est	129	10	5	0	0	17
Hauts-Bassins	184	39	5	1	0	0
Nord	146	14	0	0	0	0
Plateau Central	18	0	0	1	0	0
Sahel	40	76	1	0	0	4
Sud-Ouest	61	39	2	0	0	0
Ensemble	1977	376	67	55	0	84

Source : DRTPS

3.5. Contrats de travail et d'apprentissage

Concepts et définitions

Contrat d'apprentissage : Convention écrite établie entre une personne (physique ou morale) appelée « maître » et une personne désirant apprendre un métier.

Contrat de travail des nationaux : Convention écrite établie entre un employeur (personne physique ou morale) et un travailleur de nationalité burkinabé.

Contrat de travail des non nationaux : Convention écrite établie entre un employeur (personne physique ou morale) et un travailleur de nationalité étrangère.

Contrat à durée déterminée (CDD) : Contrat de travail dont le terme est déterminé à l'avance par les deux parties. Il a une durée maximale de 2 ans pour les nationaux et 3 ans pour les non nationaux.

Contrat à durée indéterminée (CDI) : Contrat de travail conclu pour un temps indéterminé.

3.5.1. Contrats de travail

3.5.1.1. Contrat de travail des nationaux

Tableau 3. 26 : Evolution du nombre de contrats de travail des nationaux enregistrés par nature

Nature	2014	2015	2016			2017			2018		
			F	H	T	F	H	T	F	H	T
Contrat à durée déterminée	1 435	1 395	273	631	904	223	572	795	231	634	865
Contrat à durée indéterminée	286	130	104	104	208	78	219	297	91	153	244
Ensemble	1 721	1 525	377	735	1 112	301	791	1 092	322	787	1 109

Source : DRTPS et DGT

Tableau 3. 27 : Evolution du nombre de contrats de travail des nationaux enregistrés par région

Région	2014	2015	2016			2017			2018		
			F	H	T	F	H	T	F	H	T
Boucle du Mouhoun	218	240	54	87	141	32	38	70	24	22	46
Cascades	63	140	1	26	27	14	54	68	1	44	45
Centre	692	359	68	219	287	104	354	458	92	350	442
Centre-Est	93	71	11	17	28	14	36	50	7	12	19
Centre-Nord	128	104	28	86	114	9	16	25	13	13	26
Centre-Ouest	36	119	26	58	84	16	27	43	20	25	45
Centre-Sud	52	50	16	36	52	15	25	40	3	4	7
Est	94	77	17	35	52	13	38	51	39	86	125
Hauts-Bassins	147	88	83	35	118	34	99	133	35	91	126
Nord	128	133	27	82	109	28	59	87	45	87	132
Plateau Central	15	16	3	6	9	5	9	14	2	5	7
Sahel	11	32	7	12	19	11	14	25	17	21	38
Sud-Ouest	44	96	36	36	72	6	22	28	24	27	51
Ensemble	1 721	1 525	377	735	1 112	301	791	1 092	322	787	1 109

Source : DRTPS et DGT

Tableau 3. 28 : Evolution du nombre de contrats de travail des nationaux enregistrés par branche d'activité selon le sexe

Branches d'activité	2014	2015	2016			2017			2018		
			F	H	T	F	H	T	F	H	T
Branche 1	105	125	37	106	143	5	18	23	4	5	9
Branche 2	42	5	0	2	2	34	106	140	1	18	19
Branche 3	59	67	80	53	133	2	12	14	3	45	48
Branche 4	3	1	0	8	8	18	25	43	12	8	20
Branche 5	320	46	10	120	130	14	227	241	25	219	244
Branche 6	91	117	43	48	91	29	51	80	38	24	62
Branche 7	23	93	1	8	9	15	56	71	4	49	53
Branche 8	72	83	26	17	43	12	17	29	15	12	27
Branche 9	1 006	983	178	371	549	171	268	439	220	407	627
Branche 10	0	3	2	2	4	1	11	12	0	0	0
Ensemble	1 721	1 525	377	735	1 112	301	791	1 092	322	787	1 109

Source : DRTPS et DGT

Tableau 3. 29 : Répartition des contrats de travail des nationaux enregistrés par branche d'activité et selon la nature en 2017 et 2018.

Branche d'activité	2017			2018		
	CDD	CDI	Total	CDD	CDI	Total
Branche 1	22	1	23	8	1	9
Branche 2	122	18	140	17	2	19
Branche 3	4	10	14	10	38	48
Branche 4	3	40	43	0	20	20
Branche 5	160	81	241	209	35	244
Branche 6	52	28	80	48	14	62
Branche 7	58	13	71	52	1	53
Branche 8	7	22	29	23	4	27
Branche 9	358	81	439	498	129	627
Branche 10	9	3	12	0	0	0
Ensemble	795	297	1 092	865	244	1 109

Source : DRTPS et DGT

Tableau 3. 30 : Répartition des contrats de travail des nationaux enregistrés par région et selon la nature en 2017 et 2018

Région	2017			2018		
	CDD	CDI	Total	CDD	CDI	Total
Boucle du Mouhoun	64	6	70	36	10	46
Cascades	68	0	68	45	0	45
Centre	312	146	458	364	78	442
Centre-Est	28	22	50	8	11	19
Centre-Nord	15	10	25	21	5	26
Centre-Ouest	12	31	43	35	10	45
Centre-Sud	18	22	40	6	1	7
Est	46	5	51	98	27	125
Hauts-Bassins	121	12	133	64	62	126
Nord	69	18	87	106	26	132
Plateau Central	12	2	14	6	1	7
Sahel	4	21	25	37	1	38
Sud-ouest	26	2	28	39	12	51
Ensemble	795	297	1 092	865	244	1 109

Sources : DRTPS et DGT

3.5.1.2 Contrat de travail des non nationaux

Tableau 3. 31 : Evolution du nombre de contrats de travail des non nationaux enregistrés par nature et par sexe

Nature	2014	2015	2016			2017			2018		
			F	H	T	F	H	T	F	H	T
Contrat à durée déterminée	854	47	62	244	306	26	334	360	31	421	452
Contrat à durée indéterminée	284	100	6	75	81	26	246	272	20	236	256
Ensemble	1 138	147	68	319	387	52	580	632	51	657	708

Source : DRTPS et DGT

Tableau 3. 32 : Evolution du nombre de contrats de travail des non nationaux enregistrés par branche d'activité et par sexe

Branches d'activité	2014	2015	2016			2017			2018		
			F	H	T	F	H	T	F	H	T
Branche 1	28	4	0	2	2	0	1	1	0	2	2
Branche 2	105	88	18	142	160	11	303	314	4	194	198
Branche 3	68	5	0	15	15	1	12	13	0	40	40
Branche 4	1	0	12	30	42	0	0	0	1	12	13
Branche 5	492	8	3	43	46	1	68	69	6	189	195
Branche 6	23	10	5	16	21	21	46	67	8	54	62
Branche 7	0	4	4	8	12	3	39	42	0	6	6
Branche 8	51	4	9	28	37	0	14	14	0	2	2
Branche 9	370	24	16	31	47	14	97	111	32	158	190
Branche 10	0	0	1	4	5	1	0	1			0
Ensemble	1 138	147	68	319	387	52	580	632	51	657	708

Source : DRTPS et DGT

3.5.2. Contrats d'apprentissage

Tableau 3. 33 : Evolution du nombre de contrats d'apprentissage par durée et selon le sexe

Durée	2014	2015	2016			2017			2018		
			F	H	T	F	H	T	F	H	T
Moins d'un an	0	4	1	4	5	0	0	0	0	0	0
1 an à moins de 2 ans	11	0	0	0	0	0	0	0	0	6	6
2 ans à 3 ans	10	9	0	0	0	0	0	0	1	0	1
Ensemble	21	13	1	4	5	0	0	0	1	6	7

Source : DRTPS

Tableau 3. 34 : Evolution du nombre de contrats d'apprentissage par branche d'activité et selon le sexe

Branches d'activité	2014	2015	2016			2017			2018		
			F	H	T	F	H	T	F	H	T
Branche 1	0	0	0	0	0	0	0	0	0	0	0
Branche 2	0	0	0	0	0	0	0	0	0	0	0
Branche 3	0	0	1	4	5	0	0	0	0	6	6
Branche 4	0	0	0	0	0	0	0	0	0	0	0
Branche 5	0	2	0	0	0	0	0	0	0	0	0
Branche 6	0	8	0	0	0	0	0	0	0	0	0
Branche 7	0	0	0	0	0	0	0	0	0	0	0
Branche 8	21	1	0	0	0	0	0	0	0	0	0
Branche 9	0	2	0	0	0	0	0	0	1	0	1
Branche 10	0	0	0	0	0	0	0	0	0	0	0
Ensemble	21	13	1	4	5	0	0	0	1	6	7

Source : DRTPS

Tableau 3. 35 : Répartition des contrats d'apprentissage par région et selon la durée en 2017 et 2018

Région	2017				2018			
	Moins d'un an	1 à moins de 2 ans	2 ans à 3 ans	Total	Moins d'un an	1 à moins de 2 ans	2 ans à 3 ans	Total
Boucle du Mouhoun	0	0	0	0	0	0	0	0
Cascades	0	0	0	0	0	0	0	0
Centre	0	0	0	0	0	0	1	1
Centre-Est	0	0	0	0	0	0	0	0
Centre-Nord	0	0	0	0	0	0	0	0
Centre-Ouest	0	0	0	0	0	6	0	6
Centre-Sud	0	0	0	0	0	0	0	0
Est	0	0	0	0	0	0	0	0
Hauts-Bassins	0	0	0	0	0	0	0	0
Nord	0	0	0	0	0	0	0	0
Plateau Central	0	0	0	0	0	0	0	0
Sahel	0	0	0	0	0	0	0	0
Sud-ouest	0	0	0	0	0	0	0	0
Ensemble	0	0	0	0	0	6	1	7

Source : DRTPS

Tableau 3. 36 : Répartition des contrats d'apprentissage par branche d'activité et selon la durée en 2017 et 2018

Branche d'activité	2017				2018			
	Moins d'un an	1 à moins de 2 ans	2 ans à 3 ans	Total	Moins d'un an	1 à moins de 2 ans	2 ans à 3 ans	Total
Branche 1	0	0	0	0	0	0	0	0
Branche 2	0	0	0	0	0	0	0	0
Branche 3	0	0	0	0	0	6	0	6
Branche 4	0	0	0	0	0	0	0	0
Branche 5	0	0	0	0	0	0	0	0
Branche 6	0	0	0	0	0	0		0
Branche 7	0	0	0	0	0	0	0	0
Branche 8	0	0	0	0	0	0	0	0
Branche 9	0	0	0	0	0	0	1	1
Branche 10				0	0	0	0	0
Ensemble	0	0	0	0	0	6	1	7

Source : DRTPS

3.6. Travail des enfants

Concepts et définitions

Activité menée : Travail effectué par l'enfant au moment du contrôle.

Conditions de travail : Environnement dans lequel s'effectue le travail de l'enfant (durée de travail, hygiène, sécurité, rémunération, repos...).

Enfant en situation de travail: Toute personne de moins de 18 ans exerçant une activité professionnelle au sein d'une entreprise (formelle ou informelle).

Provenance : Province d'origine de l'enfant.

NB : Les informations sur le travail des enfants sont obtenues en effectuant, dans les inspections du travail, un dépouillement systématique des formulaires sur le travail des enfants, remplis à l'occasion des contrôles dans les entreprises. Ces formulaires contiennent les informations sur les caractéristiques sociodémographiques des enfants travailleurs. Les informations concernent ainsi les enfants retrouvés en situation de travail au sein des entreprises (formelles ou informelles) contrôlées.

Tableau 3. 37 : Evolution du nombre d'enfants trouvés en situation de travail par sexe

Sexe	2014	2015	2016	2017	2018
Garçons	596	148	53	77	1 103
Filles	335	40	27	9	712
Ensemble	931	188	80	86	1 815

Source : DRTPS

Tableau 3. 38 : Répartition du nombre d'enfants trouvés en situation de travail par sexe et la tranche d'âge en 2017 et 2018

Sexe	2017				2018			
	De 5 ans à 9 ans	De 10 ans à 14 ans	De 15 ans à 17 ans	Total	De 5 ans à 9 ans	De 10 ans à 14 ans	De 15 ans à 17 ans	Total
Garçons	2	23	52	77	ND	ND	ND	1 103
Filles	0	7	2	9	ND	ND	ND	712
Ensemble	2	30	54	86	ND	ND	ND	1 815

Source : DRTPS

Tableau 3. 39 : Répartition du nombre d'enfants trouvés en situation de travail par région et la tranche d'âge en 2017 et 2018

Région	2017				2018			
	De 5 ans à 9 ans	De 10 ans à 14 ans	De 15 ans à 17 ans	Total	De 5 ans à 9 ans	De 10 ans à 14 ans	De 15 ans à 17 ans	Total
Boucle du Mouhoun	0	0	0	0	0	0	0	0
Cascades	0	0	0	0	ND	ND	ND	238
Centre	0	0	0	0	ND	ND	ND	37
Centre-Est	0	0	28	28	0	0	0	0
Centre-Nord	0	0	0	0	0	39	33	72
Centre-Ouest	0	6	16	22	ND	ND	ND	7
Centre-Sud	0	7	0	7	14	86	33	133
Est	2	15	5	22	ND	ND	ND	195
Hauts-Bassins	0	0	0	0	ND	ND	ND	45
Nord	0	0	0	0	7	30	32	69
Plateau Central	0	0	0	0	ND	ND	ND	89
Sahel	0	2	4	6	ND	ND	ND	790
Sud-ouest	0	0	1	1	ND	ND	ND	140
Ensemble	2	30	54	86				1 815

Source : DRTPS

Tableau 3. 40 : Répartition du nombre d'enfants trouvés en situation de travail lors des contrôles d'établissements en 2018 par branche d'activité et la tranche d'âge

Branche d'activité	De 5 ans à 9 ans	De 10 ans à 14 ans	De 15 ans à 17 ans	Total
Branche 1	ND	ND	ND	5
Branche 2	ND	ND	ND	1420
Branche 3	0	ND	ND	134
Branche 4	0	0	0	0
Branche 5	0	0	0	0
Branche 6	ND	ND	ND	82
Branche 7	0	0	0	0
Branche 8	0	0	0	0
Branche 9	ND	ND	ND	62
Branche 10	0	0	0	112
Ensemble				1 815

Source : DRTPS

Tableau 3. 41 : Nombre d'enfants trouvés en situation de travail en 2018 lors des contrôles d'établissements par branche d'activité et selon le sexe

Branche d'activité	2018		
	Fille	Garçon	Total
Branche 1	2	3	5
Branche 2	569	851	1420
Branche 3	3	131	134
Branche 4	0	0	0
Branche 5	0	0	0
Branche 6	81	1	82
Branche 7	0	0	0
Branche 8	0	0	0
Branche 9	0	62	62
Branche 10	57	55	112
Ensemble	712	1 103	1 815

Source : DRTPS

CHAPITRE 4 : STATISTIQUES DE LA PROTECTION SOCIALE

Liste des tableaux du chapitre 4

Tableau 4. 1 : Nombre d'accidents du travail déclarés à la CARFO selon le type de Sinistre	160
Tableau 4. 2 : Nombre d'accidents du travail et de maladies professionnelles déclarés à la CARFO selon la circonstance de l'accident	160
Tableau 4. 3: Evolution du nombre d'accidents du travail et de maladies professionnelles déclarés à la CNSS selon le Type de Sinistre	162
Tableau 4. 4 :Nombre d'accidents de travail et maladies professionnelles déclarés à la CNSS par branche d'activité	162
Tableau 4. 5 : Nombre d'accidents du travail et maladies professionnelles déclarées en 2018 par	162
Tableau 4. 6: Evolution du nombre d'accidents du travail et de maladies professionnelles déclarés à la CNSS selon la circonstance de l'accident	163
Tableau 4. 7: Nombre d'accidents du travail et maladies professionnelles déclarées en 2018	163
Tableau 4. 8: Evolution du nombre d'accidents du travail et de maladies professionnelles déclarés à la CNSS selon le siège des lésions	163
Tableau 4. 9: Evolution du nombre d'accidents du travail et de maladies professionnelles déclarés à la CNSS selon l'élément matériel	164
Tableau 4. 10: Nombre d'accidents de travail et maladies professionnelles ayant fait l'objet d'enquête par région selon le sexe	164
Tableau 4. 11: Nombre d'accidents de travail et maladies professionnelles ayant fait l'objet d'enquête au niveau national selon le lieu	164
Tableau 4. 12 : Répartition des accidents de travail et maladies professionnelles ayant fait l'objet d'enquête au niveau national selon le siège de la lésion ou de l'affection	165
Tableau 4. 13: Répartition des accidents de travail et maladies professionnelles ayant fait l'objet d'enquête selon l'élément matériel incriminé dans la lésion ou l'affection	165
Tableau 4. 14 : Répartition des accidents et maladies ayant fait l'objet d'enquête au niveau national par lieu et par nature	165
Tableau 4. 15 : Répartition des accidents et maladies ayant fait l'objet d'enquête au niveau national selon le siège de la lésion et par nature	166
Tableau 4. 16: Répartition des accidents et maladies ayant fait l'objet d'enquête au niveau national par élément matériel et par nature	166
Tableau 4. 17: Nombre de retraités inscrits à la CARFO au 31 décembre selon leur régime	169
Tableau 4. 18: Nombre de retraités inscrits à la CARFO au 31 décembre selon leur catégorie	169
Tableau 4. 19 : Nombre de retraités inscrits à la CARFO au 31 décembre selon la position géographique	169
Tableau 4. 20: Nombre de retraités inscrits à la CARFO au 31 décembre par sexe	170
Tableau 4. 21: Nombre de retraités inscrits à la CARFO au 31 décembre par tranche d'âge	170
Tableau 4. 22: Nombre de retraités inscrits à la CARFO au 31 décembre selon la durée dans la retraite	170
Tableau 4. 23: Montant de la pension de retraite payée au 31 décembre selon le régime (montants en milliards de FCFA)	172
Tableau 4. 24: Montant de la pension de retraite payée au 31 décembre selon la position géographique (montants en millions de FCFA)	172

Tableau 4. 25: Montant de la pension de retraite payée au 31 décembre selon la tranche d'âge des bénéficiaires (montants en millions de FCFA)	172
Tableau 4. 26: Montant de la pension de retraite payée au 31 décembre selon le sexe des retraités (montants en milliards de FCFA).....	173
Tableau 4. 27: Montant de la pension de retraite payée au 31 décembre selon la durée dans la retraite (montants en milliards de FCFA).....	173
Tableau 4. 28: Nombre de veufs/veuves par sexe au 31 décembre	175
Tableau 4. 29: Nombre de veufs/veuves au 31 décembre par tranche d'âge	175
Tableau 4. 30: Nombre de veufs/veuves au 31 décembre selon la catégorie de leur conjointe/conjoint	175
Tableau 4. 31: Nombre de veufs/veuves au 31 décembre selon leur position géographique.....	176
Tableau 4. 32: Nombre d'orphelins bénéficiaires de pension selon le régime des parents au 31 décembre	176
Tableau 4. 33: Nombre d'orphelins selon la catégorie des parents au 31 décembre	176
Tableau 4. 34: Nombre d'orphelins selon la région au 31 décembre	177
Tableau 4. 35: Montant de la pension de veufs/veuves payé au 31 décembre selon le sexe (montants en milliards de FCFA).....	179
Tableau 4. 36: Montant de la pension de veufs/veuves payé au 31 décembre selon la position géographique (montants en millions de FCFA)	179
Tableau 4. 37: Montant de la pension de veufs/veuves payé au 31 décembre par tranche d'âge (montants en millions de FCFA).....	179
Tableau 4. 38: Montant de la pension de veufs/veuves payé au 31 décembre selon le régime (montants en milliards de FCFA).....	180
Tableau 4. 39: Montant de PTO et PTR payé au 31 décembre selon le régime des parents (montants en milliards de FCFA).....	180
Tableau 4. 40: Montant de PTO et PTR payé au 31 décembre selon la catégorie des parents (montants en millions de FCFA).....	180
Tableau 4. 41: Montant de PTO payé au 31 décembre selon la région (montants en millions de FCFA)	180
Tableau 4. 42: Effectifs des rentes d'incapacité au 31 décembre par régime	182
Tableau 4. 43: Effectifs des rentes d'incapacité par région et selon le sexe au 31 décembre 2017	182
Tableau 4. 44: Montant des rentes d'incapacité au 31 décembre par régime (Montant en million de F CFA).....	182
Tableau 4. 45: Evolution des bénéficiaires de pensions selon le type de pension	184
Tableau 4. 46: Evolution des bénéficiaires de pensions de retraite vieillesse selon la tranche d'âge	184
Tableau 4. 47: Evolution annuelle des différents types de prestations de l'assurance vieillesse servies à la CNSS selon le type de prestation (en milliers)	184
Tableau 4. 48: Nombre d'employeurs et de travailleurs du régime normal par branche d'activité .	185
Tableau 4. 49: Evolution annuelle des employeurs déclarés à la CNSS selon type d'employeur .	185
Tableau 4. 50: Evolution des employeurs déclarés à la CNSS par branche d'activité.....	185
Tableau 4. 51: Evolution des travailleurs immatriculés à la CNSS par tranche d'âge et par sexe	186
Tableau 4. 52: Evolution des travailleurs immatriculés à la CNSS selon sexe de 2013 à 2017	186
Tableau 4. 53: Evolution des rentes à la CNSS selon leur nature.....	187

Chiffres clés de la protection sociale

	2014	2015	2016	2017	2018
Enquêtes accidents du travail et de maladies professionnelles					
Maladies professionnelles	0	0	0	0	0
Accidents du travail	645	393	378	429	436
Accidents non professionnels	4	9	8	3	7
Maladies non professionnelles	129	0	0	0	1
Montant des prestations servies par la CNSS (en millions de FCFA)					
Prestations familiales	7 144,03	5 970,16	7 450,86	6 290,162	7 391,405
Risques professionnels	957,01	908,4	910,78	908,67	1 166,296
Pension de retraite vieillesse	20 495,20	19 702,67	23 166,24	22 412,63	24 715,78
Bénéficiaires des prestations					
Allocataires	83 429	90 645	98 861	105 533	113 899
Accidents du travail et Maladies professionnelles	1 959	1 742	1 534	1 568	1 408
Pensionnés de retraite vieillesse	18 630	19 725	21 610	21 823	22 905
Effectifs des retraités enregistrés à la CARFO					
Civils (agents de la fonction publique d'Etat et magistrats)	12 682	13 735	14 679	15 746	16 950
Militaires	6 869	6 984	7 098	6 952	6 873
Femmes	3 075	3 480	3 847	4 250	4 706
Hommes	16 476	17 239	17 930	18 448	19 117
Montant de la pension de retraite payée à la CARFO (en milliards de FCFA)					
Civils (agents de la fonction publique d'Etat et magistrats)	14,95	16,63	18,22	20,62	23,27
Militaires	5,71	5,98	6,22	6,12	6,22
Femmes	3,49	4,02	4,53	5,25	6,04
Hommes	17,17	18,59	19,91	21,49	23,45
Effectifs des pensionnés à la CARFO					
Pension de retraite	19 551	20 719	21 777	22 698	23 823
Pension de conjoints survivants	12 945	13 659	13 958	14 298	14 708
Pension temporaire d'orphelins	5 269	4 266	4 495	4 100	3 847
Rente d'incapacité	247	250	249	243	261
Montant des prestations (en milliards de FCFA)					
Pension de retraite	20,66	22,61	24,44	26,74	29,48
Pension de conjoints survivants	4,43	4,82	5,01	5,23	5,5
Pension temporaire d'orphelins	0,17	0,12	0,97	0,89	0,59
Rente d'incapacité	0,1	0,1	0,1	0,1	0,1

4.1. Les risques Professionnels

4.1.1. Les risques professionnels dans le secteur public

Concepts et définitions

Accident du travail : L'accident du travail est l'accident survenu à un travailleur par le fait ou à l'occasion du travail, quelle qu'en soit la cause. Il en est de même pour :

- l'accident survenu à un travailleur pendant le trajet d'aller et de retour, entre sa résidence ou le lieu où il prend ordinairement ses repas et le lieu où il effectue son travail ou perçoit sa rémunération, dans la mesure où le parcours n'a pas été interrompu ou détourné par un motif dicté par l'intérêt personnel ou indépendant de l'emploi ;
- l'accident survenu pendant les voyages dont les frais sont supportés par l'employeur en vertu des textes en vigueur.

Maladie professionnelle : Maladie contractée par un travailleur à l'occasion de l'exécution de son ou de ses contrats de travail et inscrite dans un tableau de maladies professionnelles établi par un règlement.

Tableau 4. 1 : Nombre d'accidents du travail déclarés à la CARFO selon le type de Sinistre

Type de sinistre	2014	2015	2016	2017	2018
Accidents du travail	97	75	46	79	77
Maladies professionnelles	0	0	0	0	0
Ensemble	97	75	46	79	77

Source: CARFO

Tableau 4. 2 : Nombre d'accidents du travail et de maladies professionnelles déclarés à la CARFO selon la circonstance de l'accident

Circonstance de l'accident	2014	2015	2016	2017	2018
Lieu de travail	10	9	1	17	19
Trajet	44	32	22	55	47
Voyage/mission autorisée	43	34	23	7	11
Ensemble	97	75	46	79	77

Source : CARFO

4.1.2. Les risques professionnels dans le secteur privé

Concepts et définitions

Accident du travail : L'accident du travail est l'accident survenu à un travailleur par le fait ou à l'occasion du travail, quelle qu'en soit la cause. Il en est de même pour :

- l'accident survenu à un travailleur pendant le trajet d'aller et de retour, entre sa résidence ou le lieu où il prend ordinairement ses repas et le lieu où il effectue son travail ou perçoit sa rémunération, dans la mesure où le parcours n'a pas été interrompu ou détourné par un motif dicté par l'intérêt personnel ou indépendant de l'emploi ;
- l'accident survenu pendant les voyages dont les frais sont supportés par l'employeur en vertu des textes en vigueur.

Maladie professionnelle : Maladie contractée par un travailleur à l'occasion de l'exécution de son ou de ses contrats de travail et inscrite dans un tableau de maladies professionnelles établi par un règlement.

Maladie à caractère professionnel : Est présumée d'origine professionnelle, une maladie caractérisée, non désignée dans le tableau de maladies professionnelles, lorsqu'il est établi qu'elle est essentiellement et directement causée par le travail habituel de la victime et qu'elle peut entraîner le décès ou une incapacité permanente de celle-ci.

NB : Les informations sur les accidents du travail et les maladies professionnelles sont obtenues en effectuant, dans les inspections du travail, un dépouillement systématique des fiches de déclaration d'accident de travail et de maladie professionnelle ainsi que des procès-verbaux d'enquêtes menées pour vérifier les déclarations d'accidents de travail.

Tableau 4. 3: Evolution du nombre d'accidents du travail et de maladies professionnelles déclarés à la CNSS selon le Type de Sinistre

Type de sinistre	2014	2015	2016	2017	2018
Accidents du travail	1 952	1 734	1 525	1 559	1 398
Maladies professionnelles	7	8	9	9	10
Ensemble	1 959	1 742	1 534	1 568	1 408

Source: CNSS

Tableau 4. 4 :Nombre d'accidents de travail et maladies professionnelles déclarés à la CNSS par branche d'activité

Branche d'activité	2014	2015	2016	2017	2018
Branche 1	6	7	2	7	4
Branche 2	141	136	98	236	77
Branche 3	663	595	97	494	504
Branche 4	120	157	65	106	100
Branche 5	59	44	21	41	46
Branche 6	215	200	135	177	188
Branche 7	120	111	51	95	117
Branche 8	31	28	17	39	31
Branche 9	427	453	251	372	341
Branche 10	0	11	797	1	0
SAI	177	0	0	0	0
Ensemble	1 959	1 742	1 534	1 568	1 408

Source: CNSS

Tableau 4. 5 : Nombre d'accidents du travail et maladies professionnelles déclarées en 2018 par branche d'activité selon l'issue du risque et le sexe de la victime

	Trajet			Déplacement			Lieu de travail habituel			Lieu occasionnel			Domicile du travailleur			Total		
	H	F	Total	H	F	Total	H	F	Total	H	F	Total	H	F	Total	H	F	Total
Branche 1	1	1	2	1	0	1	0	1	1	0	0	0	0	0	0	2	2	4
Branche 2	7	2	9	0	0	0	65	1	66	2	0	2	0	0	0	74	3	77
Branche 3	91	13	104	32	2	34	344	14	358	7	0	7	1	0	1	475	29	504
Branche 4	27	7	34	11	0	11	32	6	38	16	1	17	0	0	0	86	14	100
Branche 5	22	0	22	1	2	3	18	0	18	3	0	3	0	0	0	44	2	46
Branche 6	55	25	80	10	2	12	79	12	91	5	0	5	0	0	0	149	39	188
Branche 7	50	9	59	10	0	10	43	2	45	2	1	3	0	0	0	105	12	117
Branche 8	6	7	13	2	2	4	7	6	13	1	0	1	0	0	0	16	15	31
Branche 9	98	59	157	26	6	32	94	44	138	11	3	14	0	0	0	229	112	341
Branche 10	0	0	0	0	0	0	0	0	0	0	0	0	0	0	0	0	0	0
Ensemble	357	123	480	93	14	107	682	86	768	47	5	52	1	0	1	1 180	228	1 408

Source: CNSS

Tableau 4. 6: Evolution du nombre d'accidents du travail et de maladies professionnelles déclarés à la CNSS selon la circonstance de l'accident

Circonstance de l'accident	2014	2015	2016	2017	2018
Trajet	610	564	422	475	480
Déplacement	149	99	123	128	107
Lieu habituel	1 117	998	922	874	768
Lieu occasionnel	83	81	67	91	52
Domicile du travailleur					1
Ensemble	1 959	1 742	1 534	1 568	1 408

Source: CNSS

Tableau 4. 7: Nombre d'accidents du travail et maladies professionnelles déclarées en 2018 selon la qualification professionnelle, la circonstance et le sexe de la victime

Qualification professionnelle	Trajet			Déplacement			Lieu de travail habituel			Lieu occasionnel			Domicile			Total		
	H	F	T	H	F	T	H	F	T	H	F	T	H	F	T	H	F	T
	Cadres	9	3	12	9	3	12	10	7	17	2	0	2	0	0	0	30	13
Techniciens	5	0	5	4	0	4	11	0	11	1	0	1	0	0	0	21	0	21
Agent-maîtrise	6	5	11	2	1	3	9	0	9	0	0	0	0	0	0	17	6	23
Employés	254	103	357	57	10	67	309	62	371	31	5	36	1	0	1	652	180	832
Apprentis	0	0	0	0	0	0	4	0	4	0	0	0	0	0	0	4	0	4
Ouvriers	62	9	71	16	0	16	234	11	245	11	0	11	0	0	0	323	20	343
Manœuvres	17	1	18	4	0	4	100	6	106	2	0	2	0	0	0	123	7	130
Gens de maison	3	2	5	0	0	0	1	0	1	0	0	0	0	0	0	4	2	6
Autres Qualification	1	0	1	1	0	1	4	0	4	0	0	0	0	0	0	6	0	6
Ensemble	357	123	480	93	14	107	682	86	768	47	5	52	1	0	1	1 180	228	1 408

Source: CNSS

Tableau 4. 8: Evolution du nombre d'accidents du travail et de maladies professionnelles déclarés à la CNSS selon le siège des lésions

Siège des lésions	2014	2015	2016	2017	2018
Tête	218	188	184	162	148
Cou	9	11	6	9	4
Tronc	160	162	130	142	107
Membres supérieurs	524	446	353	473	448
Membres inférieurs	477	403	490	368	330
Sièges multiples	490	459	327	374	338
Lésions générale	4	2	7	1	5
Sièges non précisés	48	56	9	12	8
Sièges internes	14	1	7	2	4
Néant	8	4	3	7	3
Décès immédiat	7	10	18	18	13
Ensemble	1 959	1 742	1 534	1 568	1 408

Source: CNSS

Tableau 4. 9: Evolution du nombre d'accidents du travail et de maladies professionnelles déclarés à la CNSS selon l'élément matériel

Élément matériel	2014	2015	2016	2017	2018
Machine	124	110	93	136	112
Transport-Manutention	902	699	562	623	585
Autre matériel	479	461	555	435	287
Matériaux et substances	91	171	119	60	36
Milieus de travail	148	86	72	139	99
Agents non classés	215	215	133	175	289
Ensemble	1 959	1 742	1 534	1 568	1 408

Source: CNSS

Tableau 4. 10: Nombre d'accidents de travail et maladies professionnelles ayant fait l'objet d'enquête par région selon le sexe

Région	2014	2015	2016			2017			2018		
			F	H	T	F	H	T	F	H	T
Boucle du Mouhoun	11	2	2	6	8	2	8	10	0	9	9
Cascades	38	30	1	31	32	2	23	25	1	16	17
Centre	378	200	36	157	193	80	137	217	61	133	194
Centre-Est	6	7	1	2	3	0	7	7	1	17	18
Centre-Nord	27	3	0	3	3	1	1	2	0	2	2
Centre-Ouest	18	28	6	11	17	8	7	15	3	7	10
Centre-Sud	2	1	0	1	1	0	1	1	0	1	1
Est	20	15	4	17	21	3	22	25	3	23	26
Hauts-Bassins	126	94	11	71	82	8	109	117	10	148	158
Nord	6	6	0	4	4	0	0	0	0	0	0
Plateau Central	0	0	0	0	0	0	0	0	0	0	0
Sahel	5	0	0	1	1	1	0	1	0	0	0
Sud-Ouest	8	7	2	11	13	1	8	9	0	1	1
Ensemble	645	393	63	315	378	106	323	429	79	357	436

Source: DRTPS

Tableau 4. 11: Nombre d'accidents de travail et maladies professionnelles ayant fait l'objet d'enquête au niveau national selon le lieu

Lieu	2014	2015	2016			2017			2018		
			F	H	T	F	H	T	F	H	T
Trajet aller-retour	335	263	48	217	265	65	114	179	71	204	275
Lieu habituel de travail	163	50	7	52	59	21	94	115	5	123	128
Lieu occasionnel de travail	74	55	4	10	14	6	28	34	0	4	4
En cours de mission	73	25	4	36	40	14	87	101	3	26	29
Maladie	0	0	0	0	0	0	0	0	0	0	0
Ensemble	645	393	63	315	378	106	323	429	79	357	436

Source: DRTPS

Tableau 4. 12 : Répartition des accidents de travail et maladies professionnelles ayant fait l'objet d'enquête au niveau national selon le siège de la lésion ou de l'affection

Siège de la lésion ou de l'affection	2014	2015	2016			2017			2018		
			F	H	T	F	H	T	F	H	T
Tête	45	37	1	25	26	4	23	27	3	30	33
Cou	5	29	3	12	15	0	12	12	0	1	1
Tronc	41	36	5	22	27	4	9	13	2	25	27
Membre (s) supérieur (s)	117	80	3	49	52	4	37	41	8	90	98
Membre (s) inférieur (s)	171	59	17	46	63	15	24	39	30	85	115
Sièges multiples	255	105	27	139	166	72	197	269	31	113	144
Lésion générale	4	20	6	15	21	5	16	21	5	13	18
Non précisé	7	27	1	7	8	2	5	7	0	0	0
Ensemble	645	393	63	315	378	106	323	429	79	357	436

Source : DRTPS

Tableau 4. 13 : Répartition des accidents de travail et maladies professionnelles ayant fait l'objet d'enquête selon l'élément matériel incriminé dans la lésion ou l'affection

Élément matériel incriminé	2014	2015	2016			2017			2018		
			F	H	T	F	H	T	F	H	T
Machine	23	36	3	45	48	8	39	47	0	50	50
Moyen de transport	370	265	44	233	277	70	237	307	74	214	288
Matériaux	152	22	0	18	18	10	14	24	0	31	31
Milieu de travail	91	0	10	3	13	5	15	20	1	6	7
Élément non précisé	9	70	6	16	22	13	18	31	7	53	60
Ensemble	645	393	63	315	378	106	323	429	82	354	436

Source : DRTPS

Tableau 4. 14 : Répartition des accidents et maladies ayant fait l'objet d'enquête au niveau national par lieu et par nature

Lieu	2017					2018				
	Maladie professionnelle	Accident du travail	Accident non professionnel	Maladie non professionnelle	Total	Maladie professionnelle	Accident du travail	Accident non professionnel	Maladie non professionnelle	Total
Trajet aller-retour	0	179	1	0	180	0	275	5	0	280
Lieu habituel de travail	0	115	2	0	117	0	128	1	1	130
Lieu occasionnel de travail	0	34	0	0	0	0	4	0	0	4
En cours de mission	0	101	0	0	0	0	29	1	0	30
Maladie	0	0	0	0	0	0	0	0	0	0
Ensemble	0	429	3	0	432	0	436	7	1	444

Source : DRTPS

Tableau 4. 15 : Répartition des accidents et maladies ayant fait l'objet d'enquête au niveau national selon le siège de la lésion et par nature

Siège de la lésion	2017					2018				
	Maladie professionnelle	Accident du travail	Accident non professionnel	Maladie non professionnelle	Total	Maladie professionnelle	Accident du travail	Accident non professionnel	Maladie non professionnelle	Total
Tête	0	27	1	0	28	0	33	1	0	34
Cou	0	12	0	0	12	0	1	0	0	1
Tronc	0	13	0	0	13	0	27	2	1	30
Membre (s) supérieur (s)	0	41	0	0	41	0	98	2	0	100
Membre (s) inférieur (s)	0	39	0	0	39	0	115	1	0	116
Sièges multiples	0	269	2	0	271	0	144	1	0	145
Lésion générale	0	21	0	0	21	0	18	0	0	18
Non précisé	0	7	0	0	7	0	0	0	0	0
Ensemble	0	429	3	0	432	0	436	7	1	444

Source : DRTPS

Tableau 4. 16: Répartition des accidents et maladies ayant fait l'objet d'enquête au niveau national par élément matériel et par nature

Élément matériel	2017					2018				
	Maladie professionnelle	Accident du travail	Accident non professionnel	Maladie non professionnelle	Total	Maladie professionnelle	Accident du travail	Accident non professionnel	Maladie non professionnelle	Total
Machine	0	47	0	0	47	0	50	1	0	51
Moyen de transport	0	307	2	0	309	0	288	5	0	293
Matériaux	0	24	0	0	24	0	31	1	0	32
Milieu de travail	0	20	0	0	20	0	7	0	0	7
Élément non précisé	0	31	1	0	32	1	60	0	0	61
Ensemble	0	429	3	0	432	1	436	7	0	444

Source : DRTPS

4.2. Retraites et prestations dans les secteurs public et privé

4.2.1. Retraite et prestation dans le secteur public

4.2.1.1. Effectifs des retraités inscrits à la CARFO

Concepts et définitions

Agent de la fonction publique : Fonctionnaire ou agent contractuel de l'Etat.

Agent contractuel : Agent de la fonction publique ayant vocation à occuper :

- les emplois publics permanents autres que ceux occupés par les fonctionnaires ;
- les emplois publics non permanents destinés à la réalisation d'activités extraordinaires ou conjoncturelles des administrations centrales ou déconcentrées de l'Etat.

Fonction publique d'Etat : Corps de l'Etat qui englobe les services centraux des ministères et autres structures étatiques ainsi que leurs représentations déconcentrées au niveau local.

Fonctionnaire : Agent nommé et titularisé dans l'un des emplois publics permanents ci-après :

- emplois de conception, de prestations intellectuelles et techniques de haut niveau, concourant à l'exécution des missions d'orientation, de formulation, de contrôle et de suivi-évaluation des politiques sectorielles de l'Etat ;
- emplois de conception, de prestations intellectuelles et techniques de haut niveau, d'application ou d'exécution, concourant à la mise en œuvre des missions de souveraineté dévolues à l'Etat ;
- emplois de conception, d'application ou d'exécution concourant à la mise en œuvre de missions jugées stratégiques par l'Etat.

Retraite : Situation d'un agent après qu'il ait atteint l'âge minimum lui permettant de quitter son activité professionnelle et de continuer à toucher un revenu appelé pension.

Etranger : Institutions ou missions diplomatiques hors du Burkina accueillant des agents de la fonction publique d'Etat.

Agent d'appui : agent de l'État de catégorie D occupant une fonction de soutien; et les militaires du grade de soldat de 2ème classe à celui caporal-chef.

Agent d'exécution : agent de l'État de catégorie C occupant une fonction d'exécution.

Cadre moyen : agent de l'État de catégorie B et occupant un emploi correspondant à des fonctions d'encadrement, et les militaires du grade de sergent à celui d'adjudant-chef major.

Cadre supérieur : agent de l'État de catégorie A au moins et occupant un emploi correspondant à une fonction d'étude, de conception et de direction, et les militaires du grade de sous-lieutenant à celui de général.

Sources des données :

Les données de cette section sont fournies par la Caisse autonome de retraite des fonctionnaires (CARFO) qui gère le régime de retraite des fonctionnaires, militaires et magistrats ainsi que celui des agents contractuels de la fonction publique recrutés à partir du 1er janvier 1999.

Tableau 4. 17: Nombre de retraités inscrits à la CARFO au 31 décembre selon leur régime

Régime	2014	2015	2016			2017			2018		
			F	H	T	F	H	T	F	H	T
Civils (agents de la fonction publique et magistrats)	12 682	13 735	3 841	10 838	14 679	4 244	11 502	15 746	4 700	12 250	16 950
Militaires	6 869	6 984	6	7 092	7 098	6	6 946	6 952	6	6 867	6 873
Ensemble	19 551	20 719	3 847	17 930	21 777	4 250	18 448	22 698	4 706	19 117	23 823

Source : CARFO

Tableau 4. 18: Nombre de retraités inscrits à la CARFO au 31 décembre selon leur catégorie

Catégorie	2014	2015	2016			2017			2018			
			F	H	T	F	H	T	F	H	T	
Civils												
Agents d'appui (D, E, 4ème, 5ème)	4 476	4 642	1 291	3 511	4 802	1 406	3 568	4 974	1 501	3 632	5 133	
Agents d'exécution (C et 3ème)	2 733	2 967	818	2 332	3 150	887	2 477	3 364	960	2 596	3 556	
Cadres moyens (B et 2ème)	2 773	3 066	1 052	2 285	3 337	1 188	2 453	3 641	1 370	2 654	4 024	
Cadres supérieurs (A, 1ère; P et 6ème)	2 700	3 060	680	2 710	3 390	763	3 004	3 767	869	3 368	4 237	
Militaires												0
Militaires de rang	3 476	3 380	1	3 319	3 320	1	3 239	3 240	1	3 173	3 174	
Sous-officiers	3 203	3 401	4	3 559	3 563	4	3 489	3 493	4	3 464	3 468	
Officiers	190	203	1	214	215	1	218	219	1	230	231	
Ensemble	19 551	20 719	3 847	17 930	21 777	4 250	18 448	22 698	4 706	19 117	23 823	

Source : CARFO

Tableau 4. 19 : Nombre de retraités inscrits à la CARFO au 31 décembre selon la position géographique

Région	2014	2015	2016			2017			2018		
			F	H	T	F	H	T	F	H	T
Boucle du Mouhoun	1 083	1 085	65	1 008	1 073	78	1 009	1 087	89	1 008	1 097
Cascades	347	371	66	324	390	72	334	406	76	332	408
Centre	11 910	12 823	2 826	10 886	13 712	3 109	11 326	14 435	3 467	11 833	15 300
Centre-Est	422	445	71	401	472	80	405	485	82	413	495
Centre-Nord	265	274	18	260	278	21	261	282	27	265	292
Centre-Ouest	589	615	90	542	632	100	555	655	112	594	706
Centre-Sud	192	180	24	154	178	27	155	182	26	146	172
Est	521	549	63	491	554	68	478	546	71	483	554
Hauts-Bassins	2 778	2 925	474	2 546	3 020	532	2 589	3 121	587	2 683	3 270
Nord	624	641	76	574	650	83	575	658	89	579	668
Plateau Central	94	93	10	81	91	10	79	89	10	83	93

Sahel	222	219	12	218	230	13	224	237	14	235	249
Sud-ouest	494	488	47	441	488	52	454	506	51	459	510
Etranger	10	11	5	4	9	5	4	9	5	4	9
Ensemble	19 551	20 719	3 847	17 930	21 777	4 250	18 448	22 698	4 706	19 117	23 823

Source : CARFO

Tableau 4. 20: Nombre de retraités inscrits à la CARFO au 31 décembre par sexe

Sexe	2014	2015	2016	2017	2018
Femmes	3 075	3 480	3 847	4 250	4 706
Hommes	16 476	17 239	17 930	18 448	19 117
Ensemble	19 551	20 719	21 777	22 698	23 823

Source : CARFO

Tableau 4. 21: Nombre de retraités inscrits à la CARFO au 31 décembre par tranche d'âge

Tranche d'âge	2014	2015	2 016			2 017			2018		
			F	H	T	F	H	T	F	H	T
Moins de 50 ans	109	70	0	68	68	0	46	46	0	28	28
De 50 à 54 ans	2 148	1 552	4	1 069	1 073	2	281	283	1	183	184
De 55 à 59 ans	4 662	4 903	838	4 358	5 196	845	4 691	5 536	894	4 127	5 021
De 60 à 64 ans	5 181	5 857	1 545	4 972	6 517	1 705	5 453	7 158	1 847	6 179	8 026
De 65 à 69 ans	3 642	4 168	824	3 466	4 290	937	3 646	4 583	1 074	3 860	4 934
De 70 à 74 ans	1 953	2 144	409	2 028	2 437	505	2 180	2 685	571	2 392	2 963
De 75 à 79ans	1 226	1 243	157	1 167	1 324	189	1 421	1 610	229	1 489	1 718
80 ans et plus	630	782	70	802	872	67	730	797	90	859	949
Ensemble	19 551	20 719	3 847	17 930	21 777	4 250	18 448	22 698	4 706	19 117	23 823

Source : CARFO

Tableau 4. 22: Nombre de retraités inscrits à la CARFO au 31 décembre selon la durée dans la retraite

Tranche d'âge	2014	2015	2 016			2 017			2018		
			F	H	T	F	H	T	F	H	T
Moins de 5 ans	6 308	6 228	1 675	4 793	6 468	1 757	4 626	6 383	1 867	4 633	6 500
5 à moins de 10 ans	4 588	5 630	1 033	4 996	6 029	1 238	5 041	6 279	1 432	4 812	6 244
10 à moins de 15 ans	2 821	2 596	372	2 198	2570	355	2 571	2 926	369	3 098	3 467
15 à moins de 20 ans	2 617	2 774	454	2 616	3070	545	2 721	3 266	626	2 729	3 355
20 à moins de 25 ans	1 552	1 658	156	1 498	1654	203	1 774	1 977	233	2 013	2 246
25 ans et plus	1 665	1 833	157	1 829	1986	152	1 715	1 867	179	1 832	2 011
Ensemble	19 551	20 719	3 847	17 930	21 777	4 250	18 448	22 698	4 706	19 117	23 823

Source : CARFO

4.1.1.1. Montant des pensions de retraite

Concepts et définitions

Pension de retraite : Allocation régulière versée par la CARFO aux agents de l'Etat qui remplissent des conditions précises lorsqu'ils prennent leur retraite.

Retraite : Situation d'un agent après qu'il ait atteint l'âge minimum lui permettant de quitter son activité professionnelle et de continuer à toucher un revenu appelé pension.

Etranger : Institutions ou missions diplomatiques hors du Burkina employant des agents de la fonction publique d'Etat.

Sources des données :

Les données de cette section sont fournies par la Caisse autonome de retraite des fonctionnaires (CARFO) qui gère le régime de retraite des fonctionnaires, militaires, magistrats et agents contractuels de la fonction publique recrutés à partir du 1er janvier 1999.

Tableau 4. 23: Montant de la pension de retraite payée au 31 décembre selon le régime (montants en milliards de FCFA)

Catégorie	2014	2015	2 016			2 017			2018		
			F	H	T	F	H	T	F	H	T
Civils	14,95	16,63	4,52	13,7	18,22	5,24	15,37	20,62	6,03	17,24	23,27
Militaires	5,71	5,98	0,01	6,21	6,22	0,01	6,11	6,12	0,01	6,21	6,22
Ensemble	20,66	22,61	4,53	19,91	24,44	5,25	21,49	26,74	6,04	23,450	29,49

Source : CARFO

Tableau 4. 24: Montant de la pension de retraite payée au 31 décembre selon la position géographique (montants en millions de FCFA)

Région	2014	2015	2 016			2 017			2018		
			F	H	T	F	H	T	F	H	T
Boucle du Mouhoun	923,43	944,69	62,27	894,53	956,80	77,90	912,51	990,41	90,70	953,14	1 043,84
Cascades	343,92	378,27	68,55	337,30	405,85	75,24	366,74	441,98	83,58	371,81	455,39
Centre	13 569,54	15 078,22	3 500,09	13 102,22	16 602,31	4 030,48	14 339,39	18 369,87	4 689,07	15 852,13	20 541,20
Centre-Est	385,64	416,31	56,19	403,02	459,21	71,76	425,85	497,61	73,70	441,47	515,18
Centre-Nord	225,02	238,58	16,04	228,88	244,93	21,45	237,48	258,93	27,27	254,20	281,47
Centre-Ouest	590,77	621,23	87,24	567,68	654,92	103,73	612,46	716,19	123,95	686,09	810,05
Centre-Sud	133,04	121,66	16,06	103,63	119,68	18,08	112,98	131,06	17,22	106,50	123,71
Est	402,99	439,61	55,86	397,62	453,48	64,32	391,87	456,18	70,25	405,99	476,24
Hauts-Bassins	2 874,35	3 125,79	535,18	2 733,25	3 268,42	636,66	2 894,82	3 531,47	706,27	3 129,32	3 835,59
Nord	551,56	588,01	70,31	536,69	606,99	80,27	556,18	636,44	86,07	565,37	651,43
Plateau Central	73,19	72,32	12,01	60,78	72,79	12,79	58,30	71,09	12,79	63,69	76,48
Sahel	164,64	161,06	8,11	157,95	166,06	8,69	168,48	177,17	9,22	179,58	188,80
Sud-Ouest	415,40	414,35	41,44	384,63	426,07	45,34	407,37	452,71	45,67	431,73	477,40
Etranger	7,91	7,94	3,01	3,60	6,60	3,01	3,60	6,60	3,01	3,60	6,60
Ensemble	20 661,40	22 608,04	4 532,35	19 911,77	24 444,12	5 249,71	21 488,02	26 737,73	6 038,78	23 444,62	29 483,39

Source : CARFO

Tableau 4. 25: Montant de la pension de retraite payée au 31 décembre selon la tranche d'âge des bénéficiaires (montants en millions de FCFA)

Tranche d'âge	2014	2015	2 016			2 017			2018		
			F	H	T	F	H	T	F	H	T
Moins de 50 ans	56,14	47,85	0,00	46,48	46,48	0,00	29,02	29,02	0,00	12,78	12,78
De 50 à 54 ans	1 476,92	1 179,67	4,57	835,58	840,15	2,75	214,46	217,21	0,88	152,90	153,79
De 55 à 59 ans	3 737,61	4 294,64	741,65	3 891,79	4 633,45	896,26	4 281,33	5 177,59	968,21	3 974,49	4 942,70
De 60 à 64 ans	6 910,15	7 568,03	2 029,68	6 418,38	8 448,07	2 266,61	7 308,24	9 574,85	2 562,54	8 443,57	11 006,11
De 65 à 69 ans	4 514,22	5 230,38	1 043,78	4 531,56	5 575,34	1 228,60	5 026,73	6 255,33	1 498,53	5 651,95	7 150,49
De 70 à 74 ans	2 224,84	2 364,89	477,57	2 250,11	2 727,69	587,88	2 454,94	3 042,83	663,35	2 818,57	3 481,92
De 75 à 79 ans	1 200,03	1 282,85	166,39	1 252,33	1 418,73	201,91	1 542,58	1 744,48	255,59	1 610,42	1 866,01

80 ans et plus	541,49	639,74	68,68	685,50	754,19	65,69	630,72	696,41	89,68	779,92	869,61
Ensemble	20 661,40	22 608,04	4 532,35	19 911,77	24 444,12	5 249,71	21 488,02	26 737,73	6 038,78	23 444,62	29 483,39

Source : CARFO

Tableau 4. 26: Montant de la pension de retraite payée au 31 décembre selon le sexe des retraités (montants en milliards de FCFA)

Sexe	2014	2015	2016	2017	2018
Femmes	3,49	4,02	4,53	5,25	6,04
Hommes	17,17	18,59	19,91	21,49	23,44
Ensemble	20,66	22,61	24,44	26,74	29,48

Source : CARFO

Tableau 4. 27: Montant de la pension de retraite payée au 31 décembre selon la durée dans la retraite (montants en milliards de FCFA)

Tranche d'âge	2014	2015	2 016			2 017			2018		
			F	H	T	F	H	T	F	H	T
Moins de 5 ans	6,6	8,68	2,19	7,09	9,28	2,51	7,54	10,05	2,83	8,36	11,19
5 à moins de 10 ans	5,4	5,64	1,16	5,46	6,62	1,46	6,08	7,54	1,78	6,48	8,27
10 à moins de 15 ans	3,25	2,86	0,39	2,17	2,56	0,35	2,33	2,68	0,34	2,64	2,98
15 à moins de 20 ans	2,37	2,37	0,48	2,38	2,86	0,58	2,61	3,19	0,68	2,75	3,43
20 à moins de 25 ans	1,59	1,6	0,16	1,37	1,53	0,2	1,57	1,77	0,23	1,75	1,98
25 ans et plus	1,45	1,45	0,15	1,45	1,6	0,14	1,36	1,5	0,17	1,47	1,63
Ensemble	20,66	22,61	4,53	19,91	24,44	5,25	21,49	26,74	6,04	23,44	29,48

Source : CARFO

4.1.1.2. Effectifs des ayants droit

Concepts et définitions

Ayant droit : Personne qui, du fait du lien avec un assuré (conjoint, enfant...) est couverte par les garanties souscrites par ce dernier, par exemple dans le cadre d'un contrat prévoyance.

Pension de réversion (veuve/veuf) : Pension perçue par le conjoint ou ex-conjoint d'un agent public décédé. Le conjoint ou ex-conjoint survivant peut bénéficier d'une pension de réversion si le défunt avait acquis des droits à une pension de retraite, qu'il l'ait liquidée ou non. Le conjoint survivant perçoit une pension d'un montant égal à 50 % de celle obtenue par le conjoint décédé ou qu'il aurait pu obtenir le jour de son décès.

Pension de réversion (orphelin) : Pension perçue par les descendants mineurs d'un agent public décédé. Les orphelins mineurs d'un agent public décédé bénéficient d'une pension de réversion si le défunt avait acquis des droits à une pension de retraite, qu'il l'ait liquidée ou non.

Retraite : Situation d'un agent après qu'il ait atteint l'âge minimum lui permettant de quitter son activité professionnelle et de continuer à toucher un revenu appelé pension.

Etranger : Institutions ou missions diplomatiques hors du Burkina employant des agents de la fonction publique d'Etat.

Sources des données :

Les données de cette section sont fournies par la Caisse autonome de retraite des fonctionnaires (CARFO) qui gère le régime de retraite des fonctionnaires, militaires, magistrats et agents contractuels de la fonction publique recrutés à partir du 1er janvier 1999.

Tableau 4. 28: Nombre de veufs/veuves par sexe au 31 décembre

Sexe	2014	2015	2016	2017	2018
Femmes	12 608	13 290	13 563	13 878	14 263
Hommes	337	369	395	420	445
Ensemble	12 945	13 659	13 958	14 298	14 708

Source : CARFO

Tableau 4. 29: Nombre de veufs/veuves au 31 décembre par tranche d'âge

Tranche d'âge	2014	2015	2 016			2 017			2018		
			F	H	T	F	H	T	F	H	T
Moins de 50 ans	2 141	2132	1 923	20	1943	1 731	16	1 747	1 627	17	1 644
De 50 à 54 ans	1 582	1645	1 648	26	1674	1 685	27	1 712	1 628	23	1 651
De 55 à 59 ans	1 763	1835	1 793	58	1851	1 895	58	1 953	1 989	57	2 046
De 60 à 64 ans	1 697	1796	1 912	92	2004	1 949	99	2 048	2 075	96	2 171
De 65 à 69 ans	1 871	1987	1 825	69	1894	1 813	77	1 890	1 817	92	1 909
De 70 à 74 ans	1 735	1796	1 852	57	1909	1 908	62	1 970	1 979	73	2 052
De 75 à 79ans	1 247	1375	1 400	44	1444	1 745	53	1 798	1 821	51	1 872
80 ans et plus	909	1093	1 210	29	1239	1 152	28	1 180	1 327	36	1 363
Ensemble	12 945	13 659	13 563	395	13958	13 878	420	14 298	14 263	445	14 708

Source : CARFO

Tableau 4. 30: Nombre de veufs/veuves au 31 décembre selon la catégorie de leur conjointe/conjoint

Catégorie	2014	2015	2 016			2 017			2018		
			F	H	T	F	H	T	F	H	T
Civils											
Agents d'appui (D, E, 4ème, 5ème)	2 972	3 135	3 084	114	3198	3124	118	3 242	3 166	127	3 293
Agents d'exécution (C et 3ème)	2 535	2 643	2 605	95	2700	2655	96	2 751	2720	99	2819
Cadres moyens (B et 2ème)	2 184	2 342	2 271	124	2395	2313	137	2 450	2 408	148	2 556
Cadres supérieurs (A, 1ère;P et 6ème)	1 657	1 788	1 789	61	1850	1872	68	1 940	1958	70	2028
Militaires											
Militaires de rang	2 057	2 120	2 132	0	2132	2172	0	2 172	2199	0	2199
Sous-officiers	1 366	1 447	1 497	1	1498	1556	1	1 557	1622	1	1623
Officiers	174	184	185	0	185	186	0	186	190	0	190
Ensemble	12 945	13 659	13 563	395	13958	13878	420	14 298	14 263	445	14 708

Source : CARFO

Tableau 4. 31: Nombre de veufs/veuves au 31 décembre selon leur position géographique

Région	2014	2015	2 016			2 017			2018		
			F	H	T	F	H	T	F	H	T
Boucle du Mouhoun	979	1027	1031	9	1040	1 056	9	1 065	1 045	9	1 054
Cascades	295	325	310	6	316	305	7	312	318	6	324
Centre	5 846	6 244	6 163	280	6 443	6 388	297	6 685	6 638	310	6 948
Centre-Est	490	512	509	7	516	511	8	519	509	8	517
Centre-Nord	308	316	303	7	310	305	7	312	310	7	317
Centre-Ouest	676	693	682	12	694	687	12	699	695	13	708
Centre-Sud	269	265	271	2	273	284	2	286	286	4	290
Est	520	544	532	6	538	532	6	538	531	7	538
Hauts-Bassins	2 142	2 234	2 245	52	2 297	2 272	54	2 326	2 359	61	2 420
Nord	577	609	612	8	620	613	9	622	634	10	644
Plateau Central	162	168	167	1	168	167	2	169	166	2	168
Sahel	125	138	147	1	148	155	1	156	159	1	160
Sud-Ouest	531	563	571	4	575	583	6	589	594	7	601
Etranger	25	21	20	0	20	20	0	20	19	0	19
Ensemble	12 945	13 659	13 563	395	13 958	13 878	420	14 298	14 263	445	14 708

Source : CARFO

Tableau 4. 32: Nombre d'orphelins bénéficiaires de pension selon le régime des parents au 31 décembre

Catégorie	2014	2015	2 016			2 017			2018		
			F	H	T	F	H	T	F	H	T
Civils	3 596	3 000	122	3 037	3 159	105	2 832	2 937	92	2 718	2 810
Militaires	1 673	1 266	0	1 336	1 336	0	1 163	1 163	0	1 037	1 037
Ensemble	5 269	4 266	122	4 373	4 495	105	3 995	4 100	92	3 755	3 847

Source : CARFO

Tableau 4. 33: Nombre d'orphelins selon la catégorie des parents au 31 décembre

Catégorie	2014	2015	2 016			2 017			2018			
			F	H	T	F	H	T	F	H	T	
Civils												
Agents d'appui (D, E, 4ème, 5ème)		965	639	25	670	695	19	572	591	12	486	498
Agents d'exécution (C et 3ème)		781	917	24	613	637	20	592	612	15	545	560
Cadres moyens (B et 2ème)		1 084	655	55	984	1 039	49	932	981	47	955	1 002
Cadres supérieurs (A, 1ère;P et 6ème)		766	789	18	770	788	17	736	753	18	732	750
Militaires												
Militaires de rang		684	534	0	515	515	0	423	423	0	376	376
Sous-officiers		949	700	0	787	787	0	708	708	0	633	633
Officiers		40	32	0	34	34	0	32	32	0	28	28
Ensemble		5 269	4 266	122	4 373	4 495	105	3 995	4 100	92	3 755	3 847

Source : CARFO

Tableau 4. 34: Nombre d'orphelins selon la région au 31 décembre

Région	2014	2015	2 016			2 017			2018		
			F	H	T	F	H	T	F	H	T
Boucle du Mouhoun	349	235	3	184	187	2	174	176	1	148	149
Cascades	161	110	0	124	124	0	99	99	0	96	96
Centre	3 441	2 312	93	2 379	2 472	78	2 161	2 239	65	2 012	2 077
Centre-Est	181	119	1	127	128	1	112	113	1	106	107
Centre-Nord	120	82	3	85	88	1	81	82	0	78	78
Centre-Ouest	303	186	0	206	206	0	204	204	0	197	197
Centre-Sud	109	59	1	63	64	1	53	54	1	51	52
Est	198	141	1	140	141	1	119	120	1	97	98
Hauts-Bassins	906	624	18	655	673	17	614	631	19	617	636
Nord	229	152	2	145	147	4	122	126	4	114	118
Plateau Central	66	41	0	43	43	0	36	36	0	29	29
Sahel	89	57	0	78	78	0	81	81	0	80	80
Sud-Ouest	235	147	0	144	144	0	139	139	0	130	130
Etranger	1	1	0	0	0	0	0	0	0	0	0
Ensemble	5 269	4 266	122	4 373	4 495	105	3 995	4 100	92	3 755	3 847

Source : CARFO

4.1.1.3. Montant des pensions des ayants droit

Concepts et définitions

Pension de réversion (veuve/veuf) : Pension perçue par le conjoint ou ex-conjoint d'un agent public décédé. Le conjoint ou ex-conjoint survivant peut bénéficier d'une pension de réversion si le défunt avait acquis des droits à une pension de retraite, qu'il l'ait liquidée ou non. Le conjoint survivant perçoit une pension d'un montant égal à 50 % de celle obtenue par le conjoint décédé ou qu'il aurait pu obtenir le jour de son décès.

Pension de réversion (orphelin) : Pension perçue par les descendants mineurs d'un agent public décédé. Les orphelins mineurs d'un agent public décédé bénéficie d'une pension de réversion si le défunt avait acquis des droits à une pension de retraite, qu'il l'ait liquidée ou non.

Retraite : Situation d'un agent après qu'il ait atteint l'âge minimum lui permettant de quitter son activité professionnelle et de continuer à toucher un revenu appelé pension.

Etranger : Institutions ou missions diplomatiques hors du Burkina employant des agents de la fonction publique d'Etat.

PTO : Pension temporaire d'orphelin

PTR : Pension temporaire de réversion

Sources des données :

Les données de cette section sont fournies par la Caisse autonome de retraite des fonctionnaires (CARFO) qui gère le régime de retraite des fonctionnaires, militaires, magistrats et agents contractuels de la fonction publique recrutés à partir du 1er janvier 1999.

Tableau 4. 35: Montant de la pension de veufs/veuves payé au 31 décembre selon le sexe (montants en milliards de FCFA)

Sexe	2014	2015	2016	2017	2018
Femmes	4,29	4,66	4,83	5,04	5,30
Hommes	0,14	0,16	0,17	0,19	0,20
Ensemble	4,43	4,82	5,00	5,23	5,50

Source : CARFO

Tableau 4. 36: Montant de la pension de veufs/veuves payé au 31 décembre selon la position géographique (montants en millions de FCFA)

Région	2014	2015	2016			2017			2018		
			F	H	T	F	H	T	F	H	T
Boucle du Mouhoun	279,70	299,41	305,05	3,36	308,40	318,86	3,05	321,91	324,34	3,44	327,77
Cascades	103,93	116,61	111,20	3,08	114,28	113,11	3,67	116,77	123,36	3,27	126,63
Centre	2 325,56	2 558,34	2 551,58	128,90	2 680,48	2685,94	139,13	2 825,08	2 843,79	146,84	2 990,63
Centre-Est	117,35	127,34	128,40	1,09	129,48	130,88	1,91	132,79	136,09	2,24	138,33
Centre-Nord	85,98	90,97	88,27	1,97	90,24	90,27	1,97	92,24	93,60	1,97	95,57
Centre-Ouest	194,00	205,79	204,01	5,35	209,37	207,94	5,35	213,3	214,31	5,75	220,06
Centre-Sud	58,21	58,30	59,91	0,34	60,25	63,1	0,34	63,44	65,74	1,89	67,64
Est	128,19	134,28	132,28	2,81	135,09	137,83	2,81	140,63	139,40	3,00	142,39
Hauts-Bassins	738,15	793,67	806,16	22,79	828,95	830,29	24,86	855,14	882,90	27,84	910,74
Nord	147,81	159,05	162,21	2,79	165,00	165,45	3,2	168,65	172,70	3,63	176,33
Plateau Central	43,87	46,48	46,72	0,41	47,13	47,31	0,62	47,93	48,27	0,62	48,89
Sahel	37,32	40,94	43,54	0,30	43,84	46,15	0,3	46,45	45,91	0,30	46,21
Sud-Ouest	164,90	180,37	187,34	1,49	188,83	192,47	2,59	195,06	199,34	2,91	202,26
Etranger	6,65	6,36	6,14	0,00	6,14	6,14	0	6,14	5,74	0,00	5,74
Ensemble	4 431,62	4 817,92	4 832,80	174,66	5 007,47	5035,73	189,79	5 225,52	5 295,49	203,70	5 499,19

Source : CARFO

Tableau 4. 37: Montant de la pension de veufs/veuves payé au 31 décembre par tranche d'âge (montants en millions de FCFA)

Tranche d'âge	2014	2015	2016			2017			2018		
			F	H	T	F	H	T	F	H	T
Moins de 50 ans	693,81	721,41	655,63	6,66	662,30	603,36	5,03	608,39	593,82	4,57	598,40
De 50 à 54 ans	565,20	612,55	620,31	7,12	627,43	632,02	8,42	640,45	625,80	8,51	634,32
De 55 à 59 ans	687,32	727,22	714,93	20,86	735,80	764,99	20,21	785,20	807,03	20,98	828,01
De 60 à 64 ans	675,11	735,63	781,17	40,06	821,23	803,12	43,70	846,82	879,05	41,27	920,31
De 65 à 69 ans	678,57	736,92	690,83	34,01	724,85	726,40	38,49	764,88	748,48	46,47	794,95
De 70 à 74 ans	547,26	597,73	637,82	30,54	668,36	682,20	35,37	717,57	712,19	40,11	752,31
De 75 à 79ans	337,92	391,53	410,57	21,95	432,52	515,21	25,30	540,51	564,09	24,36	588,45
80 ans et plus	246,43	294,93	321,50	13,43	334,94	308,43	13,28	321,71	365,03	17,42	382,45
Ensemble	4 431,62	4 817,92	4 832,80	174,66	5 007,46	5 035,73	189,79	5 225,52	5295,49	203,70	5499,19

Source : CARFO

Tableau 4. 38: Montant de la pension de veufs/veuves payé au 31 décembre selon le régime (montants en milliards de FCFA)

Catégorie	2014	2015	2016			2017			2018		
			F	H	T	F	H	T	F	H	T
Civils	3,39	3,70	3,69	0,17	3,86	3,85	0,19	4,04	4,06	0,20	4,26
Militaires	1,04	1,12	1,14	0,00	1,14	1,18	0,00	1,18	1,23	0,00	1,23
Ensemble	4,43	4,82	4,83	0,17	5,00	5,04	0,19	5,23	5,30	0,20	5,50

Source : CARFO

Tableau 4. 39: Montant de PTO et PTR payé au 31 décembre selon le régime des parents (montants en milliards de FCFA)

Catégorie	2014	2015	2016			2017			2018		
			F	H	T	F	H	T	F	H	T
Civils	0,12	0,09	0,03	0,65	0,68	0,02	0,60	0,62	0,01	0,42	0,44
Militaires	0,06	0,03	0,00	0,30	0,30	0,00	0,26	0,26	0,00	0,15	0,15
Ensemble	0,18	0,12	0,03	0,95	0,98	0,02	0,87	0,89	0,01	0,57	0,59

Source : CARFO

Tableau 4. 40: Montant de PTO et PTR payé au 31 décembre selon la catégorie des parents (montants en millions de FCFA)

Catégorie	2014	2015	2016			2017			2018		
			F	H	T	F	H	T	F	H	T
Civils											
Agents d'appui (D, E, 4ème, 5ème)	20,62	12,80	5,30	108,81	114,11	3,48	89,07	92,55	1,25	39,46	40,71
Agents d'exécution (C et 3ème)	25,25	17,50	4,63	136,34	140,97	3,91	124,72	128,63	1,12	54,33	55,46
Cadres moyens (B et 2ème)	36,83	27,80	11,23	199,22	210,44	9,73	194,35	204,08	4,62	109,96	114,58
Cadres supérieurs (A, 1ère;P et 6ème)	34,94	31,70	4,88	203,97	208,86	5,94	193,62	199,56	6,62	220,41	227,02
Militaires											
Militaires de rang	16,76	9,50	0,00	93,83	93,83	0,00	79,66	79,66	0,00	41,45	41,45
Sous-officiers	35,77	20,90	0,00	191,81	191,81	0,00	171,30	171,30	0,00	101,23	101,23
Officiers	2,67	2,00	0,00	191,81	191,81	0,00	13,74	13,74	0,00	7,73	7,73
Ensemble	172,84	122,10	26,04	1 125,79	1 151,83	23,05	866,46	889,52	13,61	574,57	588,18

Source : CARFO

Tableau 4. 41: Montant de PTO payé au 31 décembre selon la région (montants en millions de FCFA)

Région	2014	2015	2016			2017			2018		
			F	H	T	F	H	T	F	H	T
Boucle du Mouhoun	47,58	43,33	0,42	35,5	35,91	0,29	31,44	31,73	0,05	13,18	13,23
Cascades	21,43	20,47	0	19,1	19,1	0	15,05	15,05	0,00	8,29	8,29
Centre	405,47	388,95	11,49	348,64	360,13	9,85	319,69	329,55	4,29	176,57	180,86
Centre-Est	18,47	16,71	0,23	16,6	16,84	0,3	13,34	13,64	0,07	8,28	8,35
Centre-Nord	13,96	14,33	0,42	12,77	13,2	0,23	11,86	12,09	0,00	6,74	6,74
Centre-Ouest	36,82	33,85	0	29,06	29,06	0	28,64	28,64	0,00	17,52	17,52
Centre-Sud	10,3	9,19	0,29	8,53	8,82	0,15	7,62	7,77	0,18	4,09	4,27
Est	22,64	22,06	0,04	20,26	20,3	0,04	17,99	18,03	0,04	8,33	8,38
Hauts-Bassins	113,93	109,89	1,78	100,42	102,21	1,73	93,59	95,32	1,06	60,17	61,23
Nord	25,49	23,66	0,19	20,5	20,69	0,35	17,83	18,19	0,29	9,36	9,65
Plateau Central	8,51	8,52	0	7,75	7,75	0	6,86	6,86	0,00	2,70	2,70
Sahel	8,75	9,11	0	8,22	8,22	0	8,04	8,04	0,00	5,18	5,18
Sud-Ouest	29,81	27,34	0,04	25,6	25,65	0,04	22,65	22,69	0,00	12,10	12,10
Etranger	0,35	0,35	0	0	0	0	0	0	0,00	0,00	0,00
Ensemble	763,51	727,76	14,93	652,95	667,88	13	594,61	607,6	6,00	332,51	338,50

Source : CARFO

4.2.1.2. Montant de la rente d'incapacité

Concepts et définitions

Rente d'incapacité : Revenu versé par la CARFO à un agent public qui, à la suite d'une maladie ou d'un accident, perd tout ou partie de sa capacité de travail. Le montant de la rente d'incapacité varie selon la catégorie d'invalidité dans laquelle est classé l'intéressé. Elle peut être révisée en cas de modification de l'état de santé, ou encore en cas de reprise d'une activité professionnelle.

Retraite : Situation d'un agent après qu'il ait atteint l'âge minimum lui permettant de quitter son activité professionnelle et de continuer à toucher un revenu appelé pension.

Etranger : Institutions ou missions diplomatiques hors du Burkina employant des agents de la fonction publique d'Etat.

Sources des données :

Les données de cette section sont fournies par la Caisse autonome de retraite des fonctionnaires (CARFO) qui gère le régime de retraite des fonctionnaires, militaires, magistrats et agents contractuels de la fonction publique recrutés à partir du 1er janvier 1999.

Tableau 4. 42: Effectifs des rentes d'incapacité au 31 décembre par régime

Régime	2014	2015	2016			2017			2018		
			F	H	T	F	H	T	F	H	T
Civils	35	39	7	1	8	8	33	41	12	38	50
Militaires	212	211	35	206	241	1	201	202	1	210	211
Ensemble	247	250	42	207	249	9	234	243	13	248	261

Source : CARFO

Tableau 4. 43: Effectifs des rentes d'incapacité par région et selon le sexe au 31 décembre 2017

Région	2015			2016			2017			2018		
	Femme	Homme	Total	Femme	Homme	Total	Femme	Homme	Total	Femme	Homme	Total
Boucle du Mouhoun	1	12	13	0	13	13	0	13	13	0	13	13
Cascades	0	4	4	0	4	4	0	4	4	0	4	4
Centre	4	167	171	6	168	174	6	167	173	9	181	190
Centre-Est	0	4	4	0	4	4	0	3	3	0	3	3
Centre-Nord	0	2	2	1	1	2	1	1	2	1	1	2
Centre-Ouest	0	6	6	1	6	7	0	4	4	1	6	7
Centre-Sud	0	4	4	0	4	4	0	4	4	0	4	4
Est	0	4	4	0	4	4	0	4	4	0	4	4
Hauts-Bassins	0	33	33	0	29	29	1	27	28	1	25	26
Nord	0	3	3	0	3	3	1	3	4	1	3	4
Plateau Central	0	2	2	0	0	0	0	0	0	0	0	0
Sahel	0	4	4	0	2	2	0	1	1	0	1	1
Sud-Ouest	1	12	13	0	3	3	0	3	3	0	3	3
Ensemble	5	245	250	8	241	249	9	234	243	13	248	261

Source : CARFO

Tableau 4. 44: Montant des rentes d'incapacité au 31 décembre par régime (Montant en million de F CFA)

Régime	2014	2015	2016	2017	2018
Civils	14,02	16,38	17,41	16	22,97
Militaires	81,69	81,25	80,81	79,48	86,22
Ensemble	95,71	97,63	98,22	95,48	109,19

Source : CARFO

4.2.2. Retraite et prestation dans le secteur privé

Concepts et définitions

Allocataire : En matière de prestations familiales, assuré ou bénéficiaire ayant droit aux prestations familiales du chef de son activité professionnelle ou de celle d'autrui.

Allocations familiales : Prestations payées périodiquement aux assurés bénéficiaires au titre des enfants à charge sous certaines conditions.

Assuré volontaire : Personne ayant, de sa propre initiative, contracté auprès d'un régime de sécurité sociale, une couverture contre les risques sociaux.

Bénéficiaire : Toute personne percevant une prestation du régime de sécurité sociale du fait de son activité ou de celle d'autrui (ayant droit ou tiers).

Cotisation : Prélèvement obligatoire périodique imposé aux assujettis d'un régime de sécurité sociale servant au financement à son financement.

Employeur du Régime Général (E) : Personne physique ou morale utilisant d'une manière permanente, temporaire ou occasionnelle, un ou plusieurs travailleurs moyennant rémunération(Entreprise du secteur moderne).

Employeur du Régime Gens de Maison (G.M.): Personne physique utilisant d'une manière permanente, temporaire ou occasionnelle, un ou plusieurs travailleurs destiné à être déployés dans des emplois domestiques moyennant rémunération.

Pensionné ascendant : Père ou mère bénéficiaire d'un droit à pension du fait des droits acquis de son fils ou de sa fille décédée.

Pensionné de droits directs: Assuré bénéficiaire d'une pension du chef de ses droits acquis.

Pensionné orphelin : Enfant bénéficiant d'un droit à pension ouvert suite au décès d'un de ses parents.

Pensionné veuf/veuve : Conjoint bénéficiaire d'une pension (toutes catégories confondues) du fait des droits acquis de son conjoint décédé.

Pensionnés : Ensemble des bénéficiaires de pensions au titre de l'assurance vieillesse, invalidité et décès.

Pension : Prestation périodique servie au titre de la vieillesse, de l'invalidité et du décès.

Prestation : Droit en espèces ou en nature fournie à un assuré social, son conjoint, ses descendants ou ascendants.

Rente : Prestation périodique versée au titre de la législation sur les AT/MP à la victime ou à ses ayants droit.

Pension anticipée : Pension due à tout salarié affilié à la CNSS remplissant les conditions ci-dessous :

- avoir 50 ans révolus ;
- être reconnu inapte au travail par un médecin-conseil ;
- avoir cotisé au moins 15 ans ou 180 mois à la CNSS.

Pension de retraite vieillesse : Prestation périodique servie au titre de la vieillesse

Rente viagère : C'est la prestation périodique versée au titre de la législation sur les accidents du travail et maladies professionnelles à la victime jusqu'au jour de son décès.

Sources des données :

Les données de cette section sont fournies par la Caisse nationale de sécurité sociale (CNSS) qui gère le régime de retraite des travailleurs du secteur privé, des employeurs ainsi que les prestations offertes (Travailleurs et ayants droit)

Tableau 4. 45: Evolution des bénéficiaires de pensions selon le type de pension

Type de pension	2014	2015	2016	2017	2018
P R V	18 630	19 725	21 610	21 823	22 904
Pension de veuves	15 340	16 064	16 794	17 443	18 039
Pension de veufs	99	116	134	155	173
Pension d'orphelins	11 236	12 105	10 204	11 331	13 318
Pension d'invalidité	97	100	102	108	110
Pension anticipée	62	67	72	45	43
Pension d'ascendants	32	35	38	41	41
Ensemble	45 496	48 212	48 954	50 946	54 628

Source: CNSS

Tableau 4. 46: Evolution des bénéficiaires de pensions de retraite vieillesse selon la tranche d'âge

Tranche d'âge	2014	2015	2016	2017	2018
Moins de 55 ans	107	94	159	55	34
De 55 à 59 ans	3 299	2 955	4 741	2932	2 927
De 60 à 64 ans	6 317	6 637	7 100	7 086	7 309
De 65 à 69 ans	4 295	4 896	4 776	5515	5 926
De 70 à 74 ans	2 255	2 443	2 334	3 048	3 408
De 75 à 79 ans	1 401	1 536	1 440	1730	1 735
De 80 à 84 ans	956	1164	1060	917	960
85 ans à 89 ans	-	-	-	540	374
90 ans à 94 ans	-	-	-	-	138
95 ans à 99 ans	-	-	*	-	66
100 et plus	-	-	*	-	27
Ensemble	18 630	19 725	21 610	21 823	22 904

Source: CNSS

Tableau 4. 47: Evolution annuelle des différents types de prestations de l'assurance vieillesse servies à la CNSS selon le type de prestation (en milliers)

Type de prestation	2014	2015	2016	2017	2018
PENSIONS	25 237 433,60	23 972 821,27	28 118 584,23	27 359 959,44	29 857 808,94
PRV	20 495 204,88	19 702 673,61	23 166 236,59	22412624,22	24 715 770,24
Survivants	4 658 346,06	4 176 049,42	4 847 658,93	4 729 975,72	5 038 207,86
Invalidité	75 361,31	84 103,74	93 153,62	94 068,87	103 830,84
Anticipée	0	0	0	115 376,08	-
Ascendant	8 521,35	9 994,50	11 535,08	7 914,55	-
ALLOCATIONS	364 571,89	348 556,29	430 440,09	433 068,53	367 958,60
Vieillesse	235 511,11	235 364,30	293 449,10	293 851,81	249 374,79
Survivants	129 060,78	113 192,00	136 990,98	139 216,71	118 583,81
Ensemble	25 602 005,49	24 321 377,56	28 549 024,32	27 793 027,97	30 225 767,54

Source: CNSS

Tableau 4. 48: Nombre d'employeurs et de travailleurs du régime normal par branche d'activité

Branches d'activité	Employeur	Travailleur
Branche 1	1 448	7 110
Branche 2	645	16 155
Branche 3	4 492	41 512
Branche 4	1 029	9 129
Branche 5	10897	51 880
Branche 6	56 410	77 471
Branche 7	11 438	30 905
Branche 8	2132	14 903
Branche 9	36 495	159 836
Branche 10	364	1 131
Assurés volontaires	15729	15 729
SAI	448	0
Ensemble	141527	425761

Source: CNSS

Tableau 4. 49: Evolution annuelle des employeurs déclarés à la CNSS selon type d'employeur

Type d'employeur	2014	2015	2016	2017	2018
Employeur Régime Général	71 062	78 723	91 444	104 966	118 928
Employeur Gens de Maison (G.M.)	6 101	6 299	9 577	9 791	6 870
Assurés Volontaires	7 893	9 394	10 740	16 313	15 729
Ensemble	85 056	94 416	111 761	131 070	141 527

Source: CNSS

Tableau 4. 50: Evolution des employeurs déclarés à la CNSS par branche d'activité

Branches d'activité	2014	2015	2016	2017	2018
Branche 1	897	990	1 150	1 364	1 448
Branche 2	476	507	585	626	645
Branche 3	2 793	3 103	3 632	4 118	4 492
Branche 4	731	846	943	1 011	1 029
Branche 5	7 385	8 034	9 230	10 212	10 897
Branche 6	32 776	36 817	44 683	51 329	56 410
Branche 7	7 668	8 243	9 159	10 500	11 438
Branche 8	835	985	1 395	1 896	2 132
Branche 9	23 660	25 579	29 960	33 468	36 495
Branche 10	289	308	349	16 546	364
Autres (Assurés volontaires)	7 546	9 002	10 675	0	15 729
SAI					448
Ensemble	85 056	94 414	111 761	131 070	141 527

Source: CNSS

Tableau 4. 51: Evolution des travailleurs immatriculés à la CNSS par tranche d'âge et par sexe

Tranche d'âge	2014		
	H	F	T
[15-19 ans [326	192	518
[20-24 ans [6 108	2 603	8 711
[25-29 ans [24 344	9 939	34 283
[30-34 ans [37 379	15 569	52 948
[35-39 ans [39 784	14 156	53 940
[40-44 ans [34 946	10 544	45 490
[45-49 ans]	27 815	6 926	34 741
[50-54 ans [21 679	4 893	26 572
[55-59ans [18 074	2 780	20 854
[60ans et + [42 446	2 559	45 005
Ensemble	252 901	70 161	323 062

Tranche d'âge	2015			2016			2017			2018		
	H	F	T	H	F	T	H	F	T	H	F	T
[15-19 ans [385	163	548	163	434	597	449	184	633	434	192	626
[20-24 ans [6 278	2 667	8 945	2 773	6 559	9 332	7 221	2 973	10 194	7 696	3 162	10 858
[25-29 ans [25 413	10 470	35 883	10 848	26 044	36 892	27 685	11 501	39 186	29 225	12 326	41 551
[30-34 ans [39 350	16 622	55 972	17 694	41 731	59 425	44 439	18 612	63 051	46 889	19 448	66 337
[35-39 ans [42 801	15 559	58 360	17 103	44 423	61 526	47 343	18 672	66 015	50 095	20 302	70 397
[40-44 ans [37 174	11 638	48 812	12 876	40 250	53 126	43 349	14 259	57 608	46 624	15 868	62 492
[45-49 ans]	30 029	7 644	37 673	8 531	31 885	40 416	34 383	9 622	44 005	36 878	10 729	47 607
[50-54 ans [23 246	5 596	28 842	6 129	25 439	31 568	27 422	6 590	34 012	29 223	7 072	36 295
[55-59 ans [19 118	3 146	22 264	3 582	19 626	23 208	20 792	4 135	24 927	22 220	4 729	26 949
[60 -64 ans [45 982	3 023	49 005	3 551	49 829	53 380	17 975	2 337	20 312	18 499	2 645	21 144
[65 an et plus	-	-	-	-	-	-	35 797	1 808	37 605	39 328	2 177	41 505
Ensemble	269 776	76 528	346 304	83 250	286 220	369 470	306 855	90 693	397 548	327 111	98 650	425 761

Source: CNSS

Tableau 4. 52: Evolution des travailleurs immatriculés à la CNSS selon sexe de 2014 à 2018

Sexe	2014	2015	2016	2017	2018
Hommes	252 901	269 794	286 220	306 855	327 111
Femmes	70 161	76 542	83 250	90 693	98 650
Ensemble	323 062	346 336	369 470	397 548	425 761

Source: CNSS

Tableau 4. 53: Evolution des rentes à la CNSS selon leur nature

Rente	2014	2015	2016	2017	2018
Rentes Viagères	1 417	1 452	1 320	1 335	1 314
Rentes de Veuves	312	314	317	313	315
Rentes de Veufs	0	0	0	1	1
Rentes d'Orphelins	477	497	369	464	483
Rentes d'Ascendants	174	182	184	181	186
Ensemble	2 380	2 445	2 190	2 294	2 299

Source: CNSS

TABLE DES MATIERES

AVANT-PROPOS	3
SIGLES ET ABREVIATIONS	5
DEMARCHE METHODOLOGIQUE	8
CHAPITRE 1 : PRESENTATION DU MINISTERE DE LA FONCTION PUBLIQUE, DU TRAVAIL ET DE LA PROTECTION SOCIALE (MFPTPS).....	9
LISTE DES TABLEAUX DU CHAPITRE 1	10
PRESENTATION DES ATTRIBUTIONS ET DES STRUCTURES DU MFPTPS	11
1.1. RESSOURCES HUMAINES ET FINANCIERES DU MFPTPS.....	17
1.2. ORGANIGRAMME DU MINISTERE	21
CHAPITRE 2 : STATISTIQUES DE LA FONCTION PUBLIQUE	22
LISTE DES TABLEAUX DU CHAPITRE 2	23
CHIFFRES CLES DE LA FONCTION PUBLIQUE.....	29
2.1. EFFECTIFS DES AGENTS DE LA FONCTION PUBLIQUE D'ETAT	32
2.1.1. ENSEMBLE DES AGENTS DU STATUT GENERAL.....	40
2.1.2. ENSEMBLE DES AGENTS DU STATUT DE LA POLICE	42
2.1.3. ENSEMBLE DES AGENTS DU STATUT DE LA GARDE DE SECURITE PENITENTIAIRE.....	43
2.1.4. ENSEMBLE DES AGENTS DU STATUT DE MAGISTRAT	44
2.1.5. ENSEMBLE DES AGENTS DU STATUT DES GREFFIERS.....	46
2.1.6. ENSEMBLE DES AGENTS DU STATUT DES EAUX ET FORETS	47
2.2. DEPENSES DE PERSONNEL	49
2.3. 2.3 RECRUTEMENTS	65
2.3.1. EFFECTIFS DES PERSONNELS INTEGRES ET/OU ENGAGES.....	66
2.3.2. CONCOURS.....	73
2.3.2.1. CONCOURS DIRECTS.....	74
2.3.2.2. CONCOURS/EXAMENS PROFESSIONNELS	83
2.4. 2.4 FORMATION PROFESSIONNELLE	87
2.4.1. EFFECTIFS DES ELEVES DANS LES ECFP	88
2.4.1.1. EFFECTIF DES INSCRITS DANS LES ECFP.....	89
2.4.1.2. EFFECTIFS DES DIPLOMES DES ECFP	101
2.5. 2.5 DEPARTS A LA RETRAITE.....	115
CHAPITRE 3 : STATISTIQUES DU TRAVAIL.....	118
LISTE DES TABLEAUX DU CHAPITRE 3	119
CHIFFRES CLES DU TRAVAIL.....	121
3.1. CONTROLE D'ETABLISSEMENTS	122
3.2. INFRACTIONS A LA LEGISLATION DU TRAVAIL CONSTATEES	125
3.3. CONFLITS DE TRAVAIL	131
3.3.1. LITIGES	132
3.3.2. CONFLITS INDIVIDUELS.....	134
3.3.3. CONFLITS COLLECTIFS	136
3.4. MOUVEMENT DES TRAVAILLEURS	139

3.5. CONTRATS DE TRAVAIL ET D'APPRENTISSAGE	142
3.5.1. CONTRATS DE TRAVAIL	144
3.6. TRAVAIL DES ENFANTS.....	149
CHAPITRE 4 : STATISTIQUES DE LA PROTECTION SOCIALE	153
LISTE DES TABLEAUX DU CHAPITRE 4	154
CHIFFRES CLES DE LA PROTECTION SOCIALE	157
4.1. LES RISQUES PROFESSIONNELS.....	158
4.1.1. LES RISQUES PROFESSIONNELS DANS LE SECTEUR PUBLIC.....	159
4.1.2. LES RISQUES PROFESSIONNELS DANS LE SECTEUR PRIVE	161
4.2. RETRAITES ET PRESTATIONS DANS LES SECTEURS PUBLIC ET PRIVE	167
4.2.1. RETRAITE ET PRESTATION DANS LE SECTEUR PUBLIC	168
4.2.2. RETRAITE ET PRESTATION DANS LE SECTEUR PRIVE	183
TABLE DES MATIERES.....	188